340	היום 70 עמוד
יום ד' 6.11.85	כ"ב בחשון תשמ"ו

גליון מס' 11567 – שנת ל"ח

המחיר: 340.- שקלים (כולל מע"מ) המחיר באילת (ללא מע"מ) 290.- שקלים

המייסד והעורך הראשון ע. קרליבך ז"ל

כל הזכויות שמורות ל"מעריב" (C) 1985

מעריב

העתון הנפוץ ביותר במדינה • MAARIV • معاريف

לגליון זה מצורף 10 גון שבועון לבית ולמשפחה

מודעפון
24 שעות ביממה
מודעות
לוח ומשפחתיות
מעריב
הלוח החדש
383838

מזג האוויר

מעונן חלקית

● הטמפרטורות: — ירושלים 15—24, תל־אביב 17—27, חיפה 19—27, אילת 19—32. הטמפרטורות בארץ ובעולם בעמוד 16.

רק במוצאי שבת 9.11.85
כל מוצרי
Amana Miele Zoppas
ב־3 תשלומים ללא ריבית!
הפתיחה ב־7 בערב
מתי"מ מרכזי הקניות הכדאיים ביותר
• תל אביב • ירושלים • חיפה • באר שבע • קרית גת • עפולה •

מאות קצינים ונגדים מבקשים לעבוד שעות נוספות מחוץ למסגרת הצבאית כדי לקיים את משפחתם בכבוד

מחמירה התופעה של בריחת אנשי קבע מצה"ל – בגלל השחיקה בשכר

בצה"ל לא שולמו תוספות־שכר שניתנו בשוק האזרחי ולכן חלה הצטמקות־יתר במשכורות הצבאיות ✶ הרצון „להתיר את החוזה" איננו אופייני רק למיגזרים הטכניים והוא מופיע גם אצל הדרגים הלוחמים; הרמטכ"ל משה לוי ורא"ש אכ"א יעלו היום את מצוקת הצבא בפני ראש הממשלה

מאת יוסף ולטר, סופרו הצבאי של „מעריב"

הרמטכ"ל, רב־אלוף משה לוי וראש אכ"א האלוף עמוס ירון, אמורים להיפגש היום עם ראש הממשלה שמעון פרס כדי לדון עמו בהחמרה התופעה של בריחת אנשי קבע מצה"ל עקב השחיקה החמורה בשכרם.

גורם צבאי בכיר גילה אתמול ל„מעריב", כי בזמן האחרון הגיעו ללשכת ראש אכ"א מאות פניות של אנשי קבע ברמות שונות ומכל זרועות הצבא המבקשים כי צה"ל יאפשר להם להתיר את החוזה ולהשתחרר בגלל הפגיעה בשכרם.

הגורם הבכיר, כי בשנתיים הנולפות חלה שחיקה חמורה בשכרם של אנשי הקבע. הדבר בא לידי ביטוי באי־תשלום תוספת של שמונה אחוז לאנשי הקבע, ששולמה לשאר המיגזרים במשק וכן הפער הגדול שנוצר בין בעלי המקצועות השונים בצה"ל לבין השוק האזרחי.

„המצב הגיע לידי כך שרעיירים ונגדים מקבלים מדי חודש סכומים מגוחכים בתלושי המשכורת שאין בהם כדי לקיים משפחה בכבוד. הדבר יצר תופעה שאנשי קבע מבקשים לעבוד עבודה נוספת לאחר שעות הפעילות — כהיתר

(סוף בעמוד 8)

● המזכ"ל קיסר והנשיא הרצוג בפתיחת הוועידה ה־15 (צילום: סקופ 80)

שמחה לא היתה בפתיחת ועידת ההסתדרות

מפוטרי אתא לא שרו את „האינטרנציונאל"

נשיא המדינה העלה על נס את תרומת העובדים לחילוץ המשק מהמשבר לפני 1,500 הצירים — ובכללם נציגי הליכוד שברגע האחרון החליטו לא להחרים את המעמד

מאת אריה בנדר וגיל קיסרי

(סוף בעמוד 11)

האוצר מציע:

שער הדולר יוקפא ברמה של 1475 ש' ל־3 חודשים

בפברואר יועלה השער ל־1,527 ש' לדולר ובאפריל יגיע ל־1,632 ש' לדולר

מאת שרגא מקל

שער הדולר יוקפא למשך 3 חודשים נוספים ברמה של 1475 שקל לדולר בקירוב, אך בחודש פברואר יועלה השער ל־1527 שקל לדולר. הפיחות יימשך במארס והשער יעלה ל־1579 שקל. באפריל יגיע השער ל־1632 שקלים לדולר — נאמר

(סוף בעמוד 11)

„רק רציתי להתפלל בכותל" זעק עובדיה כשהסכין באגבו

צעקתי לעזרה אך איש לא ניגש אלי — בסוף לקחו אותי שני ערבים במכונית וזרקו אותי על המדרכה ליד ביה"ח, סיפר עובדיה ברוכים בן 60 משכונת הבוכרים

מאת אילן בכר ואריה בנדר

(סוף בעמוד 8)

● הסכין נעוצה בגבו של עובדיה ברוכים — בבית החולים (צילום: סקופ 80)

דינה שיינפלד עלתה למכה

(כתבה — בעמוד 3)

דיפלומט מזרח־אירופי בכיר מגלה:

„חידוש יחסי ישראל ופולין קרוב ביותר"

למרות שישראל הפרה את ההסכם לפרסום בו־זמני של ההודעה על חידוש היחסים

מאת עודד ברנע

(סוף בעמוד 11)

מכיסא גלגלים רצח הבעל את אשתו ביריות

„יהיה טוב", נהגה מזל מזרחי להשיב לדורשי שלום בעלה שהפך לנכה לפני שנתיים

מאת תלמה פרייד

(סוף בעמוד 11)

ארה"ב החרימה משלוח מצעי־מיטה של „כיתן"

מאת יגאל ליפקין

(סוף בעמוד 11)

„סולימן שפוי לגמרי", טוענים קרובי הרוצח מראס־בורקה

„סיפרנו לחוקרים כי הוא דתי מאוד אך מעולם לא התעניין בפוליטיקה ולא השתייך לשום מפלגה", אומרים אמו ואחיו של החייל המצרי שרצח שבעה ישראלים

מאת שמי גבאי, סופר „מעריב" לענינים ערביים

„הוא שפוי לגמרי, ואנו לא מקבלים את הטענה שמתאום נטרפה עליו דעתו", ... ראש בורקה ... (ראה עמ' 3)

... מוסלמי אדוק מאוד, מאז מת אביו לפני כמה שנים".

... ניחוש".

... שולימן הוא פלח ומעולם לא התעניין בפוליטיקה ולא השתייך לשום מפלגה. אבל הוא דתי מאוד ואף נהג לצום את עצמו בצום פעמיים בשבוע".

● סולימן עבד אל חמיד חאטר

האזינו הלילה ב־11.00 ברשת ב' לתכנית

משחקי לילה

לקוראי מעריב המשתתפים בתכנית הזדמנות לזכות בפרס כספי.

מבצע!
לבעלי ישראכרט, ויזה, דיינרס
שלם 100,000 שקל
וקח
וידאו או טלוויזיה
והשאר עד 12 תשלומים
„א.ה.א." — נוה שאנן 3, תל־אביב

הודעה ללקוחות שק"ם

הננו להודיעכם בזאת
כי החל מיום א',
תחודש אספקת
סדיני החימום של זק"ש
אתכם הסליחה.
חברת זק"ש ובניו בע"מ

RCM מחשבים בע"מ
מבצע מיוחד
מחשב Apple IIc ב־1293,000 ש'

ראשי עיירות הפיתוח: כסף מיד או שנלך לישון מול הכנסת

חברי ועד החרום יציגו מחר לראש הממשלה שורת תביעות נוספות: הקלה במס, שיחרור מתכנית ההקפאה, קבלת קרקעות חינם ועוד רשימה ארוכה ✶ „כבר הכנו אוהל ענק ומיטות", הם מאיימים לקראת השינה בצוותא בירושלים

מאת יהודה גורן

ראש הממשלה וכמה משריו ייפגשו מחר בירושלים עם תשעת חברי ועד החירום של ראשי ערי הפיתוח בארץ. לפני שבוע התקיים כנס החירום של ראשי ערי הפיתוח במעלות, ו־ראשי הערים החליטו שאם ה־ממשלה לא תיענה בחיוב ל־דרישותיהם, הם יפתחו ביום א' בבוקר בשביתת שבת עד ל־מילוי דרישותיהם, באוהל ב־רחבת הכנסת בירושלים. ה־משטרה כבר אישרה את ה־שביתה.

ראשי הערים ידרשו מחר ב־פגישה עם פרס כתנאי לביטול שביתתם, מיקדמה מיידית בסך 50 מיליון דולר, לכיסוי חובות ו־להשלמת עבודות פיתוח, ולביצוע עבודות דחופות לקראת החורף. כל זאת על־פי שיקול דעת הרשו־יות עצמן.

עוד ידרשו ראשי הערים שה־ממשלה תכריז מיד על חידוש הצמיחה בערי הפיתוח. בין שאר הדרישות: שיחרור הערים מכל תכנית הקפאה; שיחרור 20 אחוז מקרנות הגמל וייעוד הכספים ל־יצירת קרן הלוואות להשקעה ב־תעשיה; שיחרור מהטלת מס מיד־חד על בניה פרטית („בנה בי־תך") והעברת קרקעות ללא תמו־רה, לרשויות או לחברות כלכ־ליות בערי הפיתוח; הכרזת ה־ערים כיעד לקליטת עליה.

תנאים נוספים לביטול השבי־תה: חידוש מיידי של בנית דירות בשכירות לזוגות צעירים ועולים חדשים. אבל רשימת הדרישות לא תמה. עוד דורשים ראשי הערים להחזיר לערים את כל שעות הלי־מוד שקוצצו; לעדכן את המש־כנתאות; שהממשלה תישא במ־לוא ההוצאות של החינוך היסודי; מינוי מערכת המיסוי למפעלים ולעובדים — במיוחד למפעלים מייצאים; מסירת עבודות של משרד הבטחון ועבודות ממשל־תיות אחרות למפעלים בערי ה־פיתוח והרשימה עוד ארוכה.

ראשי ערי הפיתוח הכינו כבר אוהל ענק שבו ישתכנו במהלך שביתתם המתוכננת אם לא ית־קבלו דרישותיהם. הם הכינו גם את המיטות שבתוכן יתכרבלו ב־לילות ירושלים הקרים.

● כמה מנשות השוטרים לא עמדו במתח (צילום: יוסי זמיר)

נשות השוטרים הציגו תלושי משכורת והתעלפו מהתרגשות

הקצונה הבכירה של המשטרה קיבלה את המפגינות בשתייה ועוגות אך הן לא התרשמו, צעקו ודחפו

מאת אילן בכר

נשות השוטרים הפגינו אתמול הפגנה סוערת מול משרד האוצר ומשכן הכנסת. במהלך ההפגנה הציגו הנשים כמה קוריוזים: דוגמה: שוטר המש־רת במשטרה 14 שנים, נשוי פלוס שניים שעבודתו מחייבת שלא ילבש מדים, מקבל תוספת ביגוד בגובה 8 שקלים בלבד.

עשרות המפגינות פרצו את גדרות המשטרה, דחפו קצינים בכירים בכוח, בהם את סגן מפקד משטרת ירושלים, ניצב תורגמן, שמכשיר הקשר שלו הופל. במהלך המהומה התעלפו כמה מפגינות ברגשות ופונו לבית־החולים.

מפכ"ל המשטרה, רב־ניצב דוד קראוס, אמר: „אני מבין את התרגשות הנשים, את המצב הזה צריך לתקן". ביום ראשון ייפגש שר האוצר עם שר המשטרה בנסיון למצוא דרך לפצות את השוטרים על השחיקה הגדולה בשכרם.

ההפגנה החלה בשעות הבוקר מול משרד האוצר בירושלים. הקצונה הבכירה של משטרת ירושלים קיבלה המפגינות באדיבות וחילקה להן שתיה קלה ועוגות.

„בעלי רס"ר יחזקאל שריד, המשרת במשטרה 14 שנים, אב ל־5 ילדים, השתכר החודש 445 אלף שקל. איך הם רוצים שנגמור כך את החודש", שאלה רעייתו. „למזלנו גם אני עובדת והשכר שלי גבוה משלו. עדיף שבעלי יהיה בבית ויטפל בילדים וכך נחסוך את הוצ־אות המטפלת והגן."

שוטר — 465 אלף שקל נטו

[illegible]

צוות מעריב מדווח מהכנסת

רבין יבדוק אם חיילי נח"ל הוענשו באי־קבלת אוכל

מאת יוסף ולטר, סופר הצבאי של „מעריב"

שר הבטחון, יצחק רבין, הבטיח אתמול לח"כ יוסי שריד לבדוק אם אכן הורעבו חיילי נח"ל שהיו בפעילות מבצעית, כיוון שסירבו לעשות תורנות מטבח.

ח"כ שריד פנה בסוף השבוע לשר הבטחון, בעקבות פניות של חיילים והוריהם. החיילים טענו, כי ביום הכיפורים שעבר פנה אליהם קצין בדרגת סגן־אלוף בדרי־שה לעשות תורנות מטבח. משסירבו נתן הוראה שלא לספק להם מזון. „זו פעם ראשונה שאני שומע על עונש של הרעבה", אמר שריד.

לאחר בדיקת הנושא הודיע דובר צה"ל, כי לחיילי הנח"ל ניתנה הוראה לעבוד במטבח ומשסירבו הודיעו להם כי לא יאכלו בחדר האוכל ויקבלו רק מנות קרב.

החכ"ים שוב מתלוננים: שכרנו נשחק יותר מאצל אחרים

מאת יהושע ביצור

כל חברי ועדת הכנסה היו תמימי־דעים אתמול שיש לתקן את השחיקה בשכר החכ"ים בשיעור של 35 אחוז.

יו"ר הועדה, מיכה רייסר, הסביר כי החכ"ים אינם צריכים לסבול משחיקה גדולה יותר מאשר כל המגזרים האחרים. הוא הצביע על כך כי ערב הפעלת התכנית הכלכלית היה שכר החכ"ים פי 3.38 מן השכר הממוצע במשק. כיום שכר החכ"ים הוא פי 2.18 בלבד.

לפי הצעת ח"כ גאולה כהן (התחיה) קראה הועדה לחכ"ים שיש להם הכנסות ממקורות נוספים לתרום לאוצר המדינה את התוספת שיקבלו.

החכ"ים שושנה ארבלי־אלמוזלינו ומרדכי וירשובסקי קראו לועדה שלא להעלות את שכר החכ"ים בגלל ההד הציבורי השלילי שיהיה לדבר.

על כך העיר היו"ר, ח"כ מיכה רייסר, כי לארבלי־אלמוזלינו יש מכונית ונהג צמודים כסגן שר הבריאות, וכן יש לבעלה מכונית ונהג צמודים כגזבר ההסתדרות. לכן היא לא צריכה להתערב בנושא זה.

הגיבה ח"כ חייקה גרוסמן: „מי שיש לו חמאה על הראש שלא יילך בשמש."

שרי ואלבס אנסקי
חובקים **בן**
ירושלים, ביה"ח משגב לדך, 3.11.85

לשרי ואלבס אנסקי
ברכות חמות
להולדת **הבן**
משפחת „מעריב"

ליחזקאל מידי ורעיתו
ברכת מזל־טוב
להולדת **הבן**
„מעריב" מחלקת הפצה

נציב המים מזהיר: המים לא יגיעו

מאת יהושע ביצור

נציב המים, ישי צמח, הזהיר אתמול בועדת הכנסת לביקורת המדינה, כי מערכות שאיבת המים למוביל הארצי אינם כשירים עוד לעמוד במשימתן. „אספקת המים הסדירה ברחבי הארץ, עלולה להי־תקל בקשיים, אם לא תיבנה מערכת שאיבה חד־שה", אמר.

הוא ציין, כי המוביל הארצי יהיה גם בעתיד המכשיר המרכזי במערך אספקת המים במדינה. יתר על כן, יש צורך להגדיל את כמות שאיבת המים מן הכינרת מ־430 מיליון ל־500 מיליון קוב בשנה, אחרת יידלדלו עד לאפס מי התהום באיזור החוף.

בשל חילוקי דעות בין משרד האוצר לנציבות המים, מתעכבת הקצבת 15 מיליון דולר הדרושים לצורך בניית המערכת החדשה.

פרופסור אריה דבורצקי, מדען בעל שם (בתצלום), מחליף את פרופסור מיכאל סלע

מכון ויצמן בחר נשיא חדש

מאת אברהם פלג

פרופ' אריה דבורצקי נבחר אתמול לנשיא מכון ויצמן, במקום פרופ' מיכאל סלע, המסיים שתי קדנ־ציות בתפקיד זה. פרופ' דבורצקי הוא הנשיא השי־ביעי של המכון.

הנשיא החדש הוא מתימטיקאי באוניברסיטה העברית ונחשב לאחד הגדולים בעולם בתחומי הסטטיסטיקה המ־תמטית ותורת ההסתברות. היה סגן נשיא האוניברסיטה העברית, והמדען הראשי של מערכת הבטחון. לפני כמה שנים היה נשיא האקדמיה הלאומית למדעים. הוא חתן פרסי ישראל, ויצמן וקפלן.

פרופ' דבורצקי נולד ב־1916 ברוסיה. בן שש עלה עם משפחתו לישראל. למד באוניברסיטה העברית והש־תלם בצרפת ובארה"ב.

ועדה בהרכב בינלאומי חיפשה בקדחתנות אחר נשיא חדש, הועלתה מועמדות של עשרות אנשים, ב־ניהם מדענים מחוץ לארץ.

הנשיא פרופ' מיכאל סלע, מציין שעם סיום תפ־קידו הוא יחזור לפעילות מחקרית מלאה בתחום מומ־חיותו — אימונולוגיה. הוא יצא לשנת שבתון בארה"ב ושם יתמסר למחקר. הוא עומד לכתוב ספר על הנושא: אנטיגנים סינתטיים, תחום בו הוא נחשב למומחה עולמי.

(ע) — במלאת 33 שנים לפטירתו של חיים ויצמן, נשיאה הראשון של מדינת ישראל, נערך על קברו במכון ויצמן, טקס אזכרה ממלכתי במעמד הנשיא חיים הר־צוג, יו"ר הכנסת שלמה הלל וראש הממשלה שמעון פרס. השר עזר וייצמן, אחיינו של המנוח, אמר „קדיש".

עודד קוטלר מחליף את אביטל מוסינזון (בתצלום) הטוען שהתפטר ולא הודח

מנהל אמנותי חדש לפסטיוואל ישראל

מאת חיים נגיד

אביטל מוסינזון, המנהל האמנותי של פסטיוואל ישראל, הפסיק אתמול לכהן בתפקידו. במקומו נת־מנה לאלתר עודד קוטלר. על כך הוחלט אתמול בישיבת ההנהלה של פסטיוואל ישראל.

האם הוא התפטר או פוטר? מדברי רפי דברה, דובר העיריה, ניתן היה להסיק כי בישיבה הוחלט על הפסקת עבודתו של מוסינזון. דברה הוסיף, כי טדי קולק, שישב בראש הישיבה, הסביר שהעסקתו של מוסינזון הופסקה לא מפני שכשל בניהול האמנותי או בגלל דו"ח המבקר, אלא מפני שהוא זאב בודד ואינו מתאים לעבו־דת צוות.

ב„קול ישראל" שודר כי מוסינזון הודח מתפקידו. אולם בשיחה איתי אתמול הכחיש מוסינזון את הידיעה. לדבריו הוא התפטר מפני שהוא מתנגד לצימצום הפס־טיוואל בשנה הבאה, למסירת חלק מהאירועים לאמר־גנים פרטיים, לפיזור המופעים מחוץ לירושלים ומתוך מחאה על אי הסקת המסקנות של הניהול הכושל בידי המנכ"ל, ישי עמרמי.

עמרמי אמר אמש שאינו זוכר כי אביטל התפטר, אם כי יתכן שעשה זאת.

קוטלר נמצא כרגע בניו־יורק בחופשת השתלמות וכבר החל לטפל בתיכנונם של שני הפסטיוואלים הבאים. בהנהלה הוחלט אתמול גם למנות לצידו ועדת תוכניות.

בישיבה נמסר גם דו"ח המבקר וממנו עולה שהגר־עונות לפסטיוואל האחרון עומדים על 337 אלף דולר. המבקר מצביע בדו"ח שלו על תיפקוד לקוי של ועדת הכספים.

יש לציין, כי הדו"ח אינו מצביע על אשמים בהנ־הלה, אלא על השיטה שבה נפלו החלטות אירגוניות וכספיות.

„אשתי חיה דחתה את עזרתי וכעת היא נלחמת נגדי"

טוען העתונאי לשעבר עמוס חדד שלפני 7 שנים התיר לו ביה"ד הרבני לשאת אשה שניה על פני הראשונה ✶ נעמ"ת מתגייסת לעזרת האשה הראשונה

מאת דן דאגני, ברוך מאירי ותהילה עופר

חיה חדד, אשתו הראשונה של עמוס חדד, העתונאי לשעבר, מק־בלת סיוע משפטי בנעמ"ת לאחר שקיבלה צו פינוי מהדירה שמב־בעלה. נעמ"ת פועלת להסדרת זכויות האשה בעניין הרכוש והמזונות.

תוך כדי כך התברר לנעמ"ת שהעבודה שביה"ד הרבני הגדול התיר לעמוס חדד לפני שבע שנים לשאת אשה שניה, על פני אשתו חיה. הבעל טען אז בביה"ד, כי אשתו חולה במחלת הנפילה והרבנים קבעו: „ברור שכל אדם בינוני אינו יכול לחיות עם אשה חולה במחלה זו ונמאסה היא ב־עיניו".

לחדד שישה ילדים מאשתו הראשונה ושניים מאשתו השניה. חדד נמצא עתה בארה"ב כשליח משרד העבודה והרווחה.

עמוס חדד אומר: „אשתי לשעבר מציגה עצמה כאדם אומלל: היא מספרת חצאי אמיתות. אך העובדות הן אחרות. פסיקות של הערכאות ה־משפטיות הן עדות לכך, שהיא אינה אדם אומלל כפי שהיא מציגה את עצמה.

„הוספתי לטפל בששת ילדינו לאחר הגירושין. חיה סרבה לקבלם או לטפל בהם. אני טיפלתי בילדים כאב וכאם עד שנישאתי בשנית.

אלא אף הצעתי לאשתי דיור וסיוע, דבר שלא הייתי חייב לעשות כלל לפי פסקי הדין", אומר חדד. „אך היא דחתה את כל ההצעות".

חדד טוען, כי בדיונים בביה"ד ה־רבני, קודם למתן הפס, הסכימו הוא ואשתו להצעות פשרה, שלפיה ירכוש הבעל דירה של שני חדרים, באיזור שבו גרה האשה, ישלם לה סכום חד פעמי של 20 אלף ל"י ומזונות בסך 500 ל"י לחודש (בערכי 1977) צמודים לתוספת היוקר. כל זאת כשהוא מטפל בילדים. האשה הסכימה להצעה זו, טוען חדד.

על סמך הצעת הפשרה, ניתן פסק דין בבית הדין הרבני בת"א, ב־24 במאי 1977, אומר חדד. אבל, כעבור זמן חזרה בה האשה מהסכמתה ל־פשרה והגישה ערעור על פסק דין הרבני הגדול.

„מי שאסף הרבה כסף מסתובב כמו תרנגול"

אומרים תלמידים המתנדבים במבצע „הקש בדלת"

מאת יצחק בן־חורין

„יש תחרות בין התלמידים. מי שמגייס הכי הרבה כסף מסתובב אחר כך עם האף למעלה כמו תרנגול", סיפרו אמש שירי ואור־רית מכתה י"ב בעירוני י"א בת־ל־אביב.

השתיים ניגשו אל עוברים ושבים בצומת הרחובות רמז־ז'בוטינסקי, ו־ביקשו תרומות למען האגודה למל־חמה בסרטן. מרבית התשובות הי־ו מאכזבות. „בבית", הסבירה אשה ו־המשיכה לדרכה. גם בבתים לא נחלו השתיים הצלחה מסחררת, למרות ש־התרכזו על דלתות דיירים בצפון תל־אביב.

האגודה למלחמה בסרטן, קיימה אתמול את המבצע השנתי „הקש ב־דלת", 40 אלף מתנדבים פקדו 800 אלף בתי־אב. היעד היה גיוס מיליון דו־לר.

מודעה

מה מתבשל?

קראו החודש ב־מזון ומטבח
כתב העת המהודר לענייני מזון, ארוח ותזונה.

חידוש!
ניתן להשיג את "מזון ומטבח" גם בקיוסקים ובחנויות העתונים. **המחיר: 1500 ש' בלבד.**

קראו החודש:
★ "עוף" — זה לא רק תרנגולת ★ ההיסטוריה של העוגות
★ "תפוח גן עדן" או: הבננה ★ נא להכיר: פיג'אה
★ מבחר מתכונים: עופות, בננות, פיג'אה ועוד ועוד. ★ מדור יינות

הפצה ע"י "גד — חברה להפצה".
מזון ומטבח בהוצאת דפי זהב, טל. למנויים: 03-7532222

במסמך שחיבר חבר מועצת יש"ע אליקים העצני נאמר:

„ראש ממשלה שימסור חלקים מארץ־ישראל ייחשב בוגד"

במסמך שמועבר לחתימה אל אישי רוח וציבור נאמר עוד: העברה של ציון לערבים היא פרוורסיה של הציונות ✶ רבין: אם יוברר שהיתה הסתה ננקוט צעדים לפי החוק; שריד: מי שמשווה את ראש הממשלה למרשל פטן זקוק לאישפוז; אולמרט: אני מוטרד מהתופעה שאנשים לוקחים לעצמם את הזכות לקבוע מה חוקי ומה לא

מאת אבינועם בר יוסף ויהושע ביצור

„האם יזכר שמעון פרס כרחבעם השני. האם יפר את האמנה היסודית המאחדת את כולנו וכימיו יתפלג העם והתפלג הממלכה". שאלה זו מסכמת מסמך שחובר בידי חבר מועצת יש"ע, עו"ד אליקים העצני, ומועבר עתה להתימה אל אישי רוח ואישי ציבור משני עברי הקו הירוק.

במסמך מביא העצני ביסוס משפטי, לדעתו, לטענת המתנחלים לאי חוקיות מסירת חלקים מארץ־ישראל במסגרת הסכם שלום עם ירדן. הוא מדגיש, כי חוק השבות מקנה לכל יהודי להתיישב בארץ ישראל ולא רק במדינת ישראל וכי העברת חלקי ארץ לריבונות זרה תהווה עבירה על החוק. במסמך יש אזהרה לראש הממשלה, כי מסירת שטחים עלולה להביא למלחמה פנימית ובעוד שבמלחמה נגד אויב ניתן לנצח — במלחמת אחים שני הצדדים מפסידים.

„יהודים בארץ ישראל יתנגדו לנסיגה בדרך זו או אחרת ואנו נושאים תפילה כי ההתנגדות לא תהיה אלימה ולא יפקדנו חלילה הגדול שבאסונות — מלחמת אחים. ואולם אם זה יקרה חלילה, יבוא מרי שבמקרה הטוב יהיה בלתי אלים, אך רבים יעזבו את הארץ מתוך מחאה ומול האיום הבטחוני".

עו"ד העצני מזהיר כי ראש הממשלה שימסור חלקי ארץ לריבונות זרה יתקבל על ידי חלק מן האוכלוסיה כבוגד: „אם חלילה תבוא גם בתולדותינו שעה שחורה כמו שהיתה בזמן כניעת פטן לנאצים, וראש ממשלת ישראל יעשה לארץ התנ"ך את מה שעשה פטן לפאריס, לא מן הנמנע שימצאו גם כאן אנשים אשר יגיעו למסקנותיו של דה־גול ויתייחסו אליו כפי שדה־גול התייחס לפטן".

במסמך נאמר עוד כי העברה מרצון של ציון לידי ערבים היא פרוורסיה של הציונות. ולפלא הדבר שמי שמדבר על כך קורא לעצמו ציוני". אלא גם ציוני הוא מי שרוצה, להשיב את הערבים לציון". לדעת המחבר, הסכם שיעביר שטחים לשלטון המלך, יהווה ירידה של המדינה מן הארץ, דבר שיהפוך לטרגדיה.

במסמך נאמר, כי הכנסת אשר תשמיט מתחת לרגלי המדינה את הארץ תאבד את הלגיטימיות שלה. ממשלה שתיזום או תבצע אסון כזה לא יוכל להחשב ממשלה חוקית. „דמוקרטיה איננה תחליף למדינה ולארץ. הארץ היא התשתית המדינה הבנין. מה הטעם לשמור על הגג אם מחתרים על כל היסוד", שואל העצני.

שר הבטחון, יצחק רבין, מסר אתמול לועדת החוץ והבטחון של הכנסת כי הורה לבדוק את ההחלטות שנתקבלו על ידי מועצת יש"ע ואת הפרסום בעתון מקומי באריאל. אם יוברר כי נאמרו דברים שיש בהם משום הסתה למרי או הפרת החוק הרי ינקטו כלפיהם צעדים לפי החוק.

ח"כ יוסי שריד סבר, כי מי שקורא למרד בצה"ל, לתהרגות בשרותי הבטחון ומשווה את ראש הממשלה למרשל פטן הרי זקוק לאישפוז מידי במוסד לחולי נפש או בבית־סהר. הוא הציע לועדה להחליט פה אחד שיש לגרש מיד את המסיתים היהודים מן הגדה ולהעמיד אותם לדין. כמו כן דרש לפרק את הנשק מן המתנחלים לפני שיקרה אסון.

גם איש הליכוד, ח"כ אהוד אולמרט, גינה בחריפות את האיומים במרי ומלחמת אחים ואמר כי הוא מוטרד זה זמן רב מן התופעה שיש אנשים, הלוקחים לעצמם את הזכות לקבוע מה חוקי ומה בלתי חוקי במדינה.

היועץ המשפטי לממשלה, פרופ' יצחק זמיר, יכסור בהקדם האפשרי את חוות־דעתו לגבי המאמר שפורסם בעתון א.י., אם יש בו הסתה למרי. זאת על פי בקשת שר הבטחון.

גורמים בטחוניים אמרו אתמול, כי הדברים שנכתבו בעתון א.י. יש בהם הסתה ברורה למרי אזרחי ולהתקוממות נגד שלטון החוק. הגורמים הדגישו, כי אם זמיר יקבע שיש בדברים הסתה למרי, לא תהסס המערכת הפשול ביד קשה נגד המסיתים.

ח"כ יאיר צבן דרש מרבין לפרק את מועצת יש"ע ולהפסיק את הופעת העתון א.י.

סיעת הליכוד מתכנסת היום בכנסת בהשתתפות ראשי הישובים ביו"ש, ברמת הגולן וברצועת עזה, כדי לדון בהתפתחויות האחרונות סביב גיהוה מו"מ עם ירדן.

חברי מועצת יש"ע קיימו הלילה התייעצויות קדחתניות בישובים לקראת הישיבה הבוקר עם סיעת הליכוד. בהתייעצויות הלילה יבאה לידי ביטוי המחלוקת בין המתישבים הדוגלים בקשר אינטגרלי עם מדינת ישראל בכל מחיר ובלי תנאים, לבין אלה המצדדים במרי אזרחי ובהינתקות אפשרית מהמדינה, כולל סרבנות שרות צבאי.

עוד בישיבה שלשום הבהיר, כי ותיקי גוש אמונים, ובהם בני קצובר והרב משה לוינגר, מתנגדים לנקיטת צעדים של מרי היכולים לגרום לקרע בין יש"ע לבין מדינת ישראל.

בישיבה הלילה היתה הגישה הכללית של תושבי יש"ע נגד ההצהרות על הכוונה לפתוח במאבק אלים למניעת המו"מ עם ירדן.

מחבר הכתבה בעתון א.י., מ. בן ישראל, טוען, כי בכתבה שלו אין שמץ של הסתה למרד או קריאה כלשהי לשימוש בנשק. „הנסיונות להציג את דברי באור זה מקוממות אותי".

מלאכי־הצל ה־6 [illegible] 106

● משפחת שיינפלד — שוב מאוחדים ומאושרים. (צילום: יצחק אלהרר)

דינה שיינפלד הגיעה עם המאהב עד לכעבה במכה

לאחר שהתאסלמה ולאחר שנה וחצי של נדודים במצרים, קפריסין, מרוקו ואוסטרליה החליטה דינה שהילדים חשובים מכל ושבה הביתה ✶ „לא האמנתי שבעלי יסלח לי" אמרה

מאת אריה בנדר

„היום אני חכמה לאחר מעשה ולא הייתי חוזרת על כל הפרשה, בגלל העובדה שגרמתי סבל לכל־כך הרבה אנשים" — סיפרה אמש ל„מעריב" דינה שיינפלד, אשת הרופא הירושלמי ששבה במפתיע לביתה לפני כשבועיים, לאחר היעדרות של למעלה משנה וחצי.

הפרשה שהכתה בתדהמה את מכריהם הרבים של הד"ר סנדו שיינפלד, מנהל המעבדות בקופת חולים מאוחדת בירושלים ושל רעייתו דינה, חוקרת במחלקה לביולוגיה של האוניברסיטה העברית, החלה בראשית שנת 1984. דינה נטלה את מכוניתו של ה־בעל לתיקון במוסך „סמי" בשכונת תלפיות. שם הכירה בחור ערבי שהרהר בן 27, ריפ אל־הומייני, תושב חברון, נשוי ואב לשניים. ההכרות הפכה עד מהרה לסיפור אהבה לוהט. השניים הלכו להפגש בחשאי ובגלוי.

את הבריחה תכננו דינה והמאהב הערבי במשך זמן רב. בסוד התכנית הובאו גם ילדיה דני, היום בן 13, וגרי, היום בן 10. „לחבר שלי היה דרכון ירדני. נסענו לקאהיר וביקשנו רשות להשאר שם. הושלכנו לכלא. ישבתי לא הרחק מהאחים המוסלמים שנעצרו בגלל רצח סאדאת, כולם עם זקנים ארוכים ואינטליגנטים מאד".

לאחר שחוררים מהכלא החליטה דינה להתאסלם. „את הטקס עברתי במסגד המפורסם של אל־אזהר. נאמר לי שעל־פי הדת המוסלמית אוכל לגדל את ילדי כיהודים או כמוסלמים. הילדים נאלצו לעזור בפרנסת המשפחה בעבודה במוסך.

אחר־כך התגלגלנו לקפריסין ומשם למרוקו. גרנו במלון המפואר ביותר בקזבלנקה.

כמוסלמים מאמינים יצאו דינה וחבר שלה למסע עליה לרגל לערב הסעודית, והיא היתה קרוב לוודאי הישראלית היהודיה שהקיפה את אבן הכעבה במכה. „זו היתה חוויה בלתי רגילה לבקר שם", היא מספרת ומבקשת לשמור פרטים רבים ממסעה לערב הסעודית ולמרוקו בסוד. לאחר כמה חודשים של מגורים במרוקו עברו דינה, אל־הומייני והילדים לאוסטרליה. „גרנו בסידני, חברי התפרנס מעבודות בניין. טיפלתי גם בבנו בן ה־5 של חברי. הוא התייחס אל ילדי באהבה רבה, ממש כמו אבא. גם הם אהבו אותו".

ההחלטה לשוב לארץ גמלה בלבה של דינה לאחר שהתברר לה כי הילדים אינם יכולים להקלט במסגרת חינוכית כלשהי באוסטרליה. „אני הייתי שם במעמד של תיירת. לא היו אתי כל מסמכים כמו תעודת זהות או תעודות לידה של ילדי, ולא יכולתי לרשום אותם למוסדות חנוך. לבסוף הגעתי למסקנה שטובת הילדים מחייבת שנשוב לארץ, והפרידה תהיה לנצח. זה היה כואב מאוד משום שכעת הוא נשאר מנותק מאשה ומילדים האוהבים אותו. אני רציתי שכמו בסרט סופרמן אוכל לתת לו נשיקה שלאחריה ישכח את כל מה שהיה. יש לי יסורי מצפון על הסבל שגרמתי לו".

את הבשורה על שובם של דינה והילדים קיבל ד"ר סנדו לפני כשבועיים. „כמובן ששמחתי. אני מוכן לקבל אותה ואת הילדים לביתי בכל רגע. היא ביקשה ממני לשלוח לה כרטיסי טיסה, ולשם כך מכרתי את מכוניתי. עד שלא ראיתי אותם יורדים מהמטוס לא האמנתי שהם יחזרו".

„היום אנחנו קרובים אחד לשני עוד יותר מהתקופה שלפני הבריחה, וגם עם ילדי אני חבר יותר מאשר קודם לכן", אומר סנדו. ואשתו מוסיפה: „לא האמנתי שהוא יסלח לי".

דני יחגוג בקרוב את בר־המצווה. אומר סנדו. „ישבתי במחנות כפיה של הנאצים, הוצאתי את כל חסכונותי על כלשים פרטיים שיעקבו אחרי דינה. עכשיו שיניתי לבו.

„מצאתי גופת בני מוטלת במחסן"

אומר ראובן באום, ערב צאתם של 3 ישראלים למצרים להעיד על הרצח בראס־בורקה

מאת יהודית זילברשטיין, אריה בנדר ורפאל מן

ועדת החקירה שהקימה מצרים לבדיקת הרצח בראס־בורקה, מגיעה היום מקאהיר לנואיבה ותחל בגביית עדויות. כך מסר ל„מעריב" קונסול מצרים באילת, חסן עיסה.

הקונסול אמר, כי הבוקר בשעה 9 יבואו אל הקונסוליה באילת שלושה עדים, עו"ד גרא קורן ועוד שניים התצפים בעילום שמם, היוצאים במקום שרה האחד באום. הם ילוו על ידי שלושה מעובדי משרד החוץ.

ערב נסיעתם של שלושת העדים למצרים שיגר ראובן באום, שבנו אמיר נרצח בראס־בורקה, מכתב לח"כים, בו הוא כותב, כי „לאחר הרצח המזעזע אסור לישראל לוותר על קבלת תשובות אמת".

במכתבו טוען, כי החיילים המצרים מנעו הגשת עזרה מינימלית לפצועים ובכך גרמו לגסיסתם האיטית ולמותם. החיילים איימו על רופאים ישראלים שהיו במקום שירו במי שיתקרב לפצועים.

ראובן באום מסביר כי המצרים ניסו למנוע לעלות לגבעה רק בהתערבות הכח האמריקאי זכו המשפחות לראות גופות יקיריהם שנרצחו.

עוד מאשים באום, כי לשני בניו שנפצעו הותר להתפנות לבית החולים בנואיבה רק 25 דקות לאחר שנפצעו. „כאשר החיילים המצרים לא אפשרו לאשתי ולבני הפצועים לנסוע לאילת, ניסה אחד הישראלים לפנות את המחסום. בתגובה ירו החיילים לכוון המכונית שבה היו אשתי ושני בני. את גופת בתי הנרצחת מצאתי במחסן מרוחק בנואיבה.

‚מלשכת פרס יוצאת חרושת שמועות כמו פרפרי לילה'

כך אמרה ח"כ תעסה־גלזר בדיון בכנסת על העליה מברה"מ

מאת יהבי מרדיאל

היה אפשר לצפות אתמול בכנסת, בדיון על העליה מברית־המועצות, שנציגי המערך והליכוד יתכחו את הכרזת שלהם כלפי מוסקה. אבל הם העדיפו להתכתש בלוליות הגביתו האשמות אלה באלה.

יזמה את הדיון יו"ר ועדת העליה והקליטה, ח"כ מרים תעסה־גלזר, שאמרה: „חרושת השמועות היוצאות מלשכת ראש הממשלה כמו פרפרי לילה, שמשך היו מבוקר עד ערב מתגלות בסך־הכל כמשדרי שירות להיפלומטיה הישראלית. אך הנעשה בשטח הוא אפס של לא כלום". ובהמשך אמרה תעסה־גלזר: „ממשלת ישראל מתנהגת כמו במחתרת, כשהמעצלות באסירי ציון, בעשית לעין כלי".

שר הקליטה, יעקב צור, סגר חשבון עם הליכוד: „אני מזהיר מפני נסיון שלכם להפוך נושא לאומי מוסכם וגורלי לענין ביתוני זול. מציצים, מסיתים, הזמוגים וקורצים בעין.

קריאות הביניים שהחלו במהלך נאומו של סגן שר החוץ, תמשכו בזמן שדיבר השר צור, כלל המשמעות הדדיות. הנה אחדות מהן:

סגן השר מילוא לח"כ יוסי שריד: „אתה בטח חושב שמצב יהודי ברית־המועצות כל־כך טוב. שריד משיב: „אתה גם רוח. מגיע לממשלה שאתה תייצג אותה".

מרום נוה העיר בירוק
בלב רמת גן
כתובת שתהיה גאה בה.
כעת הטבות נוספות בתנאי הרכישה.
אותם אנשים אותה אווירה אותה רמה: נוה אביבים, נוה אמירים, מרום נוה
על אדמה פרטית **בלב רמת־גן**, סביב פארק מתוכנן רחב ידיים ומרהיב ביופיו משתרע **"מרום נוה"** - השיא החדש בדירות יוקרה.
"מרום נוה" - מתוכנן להיות אזור מגורים מהודר בדרגה הגבוהה ביותר של איכות חיים. שילוב של בניה עילית, וכל הדרוש לחיי מחות מודרניים (מרכז מסחרי, משרדים, בידור וספורט).
השלב הראשון הסתיים ומשפחות רבות נהנות כבר היום מרווחת דירותיהם ויופיין.
החל בהקמת הפארק עם פינת משחקים לילדים ומרכז מסחרי
לבחירתך מגוון מרשים של דירות 3, 5-14 חדרים, דירות מרפסת, דירות גן ופנטהאוזים מפוארים מדגמים שונים, בתכנון עם מבט לשנות האלפיים.
נוה חברת בנין בע"מ
חברת בת של החברה לנכסים ובנין בע"מ
משרד ראשי: רח' ארלוזורוב 53, ת"א טל: 241166 ימי א' ב' ג' ה' 09.00-13.00; 16.00-18.00 ויום ד' 09.00-13.00
משרד מכירות ודירה לדוגמא באתר: רמת־גן, רח' תרצה, טל: 03-777137/8 ימים א'-ה' 11.00-13.00; 16.00-18.00
משרד מכירות ת"א: רח' דיזנגוף 173.
לחיות ב-TOP
ברובע היוקרה החדש של "נוה"
מרום נוה-העיר בירוק

מובארך לערפאת: אל תפגע ביעדים ישראלים בעולם

נשיא מצרים סבור שהפיגועים פוגעים בתדמית של הפלשתינים ✶ חוסיין: לא יהיה שלום אם ישראל וארה"ב לא יכירו באש"ף ✶ מקורביו של פרס: חוסיין אמר לעתון איטלקי כי אפשר גם בלי אש"ף

מאת שפי גבאי

נשיא מצרים, חוסני מובארך, ניסה אתמול בשיחה בארבע עיניים בארמון הנשיאות אל־קובה בקהיר לשכנע את ראש אש"ף יאסר ערפאת לא לבצע פיגועים חבלניים נגד יעדים ישראליים מחוץ לישראל משום שמעשים אלה פוגעים בתדמיתם של הפלשתינים בעולם.

לא ברור אם ערפאת קיבל את הצעת הנשיא. שלשום הוא אמר בבסיסת אבו־דאבי שאין הוא מוכן לזנוח את „המאבק המזויין" על כל צורותיו.

מקורות בקהיר שצוטטו ברדיו „מונטה־קרלו" מסרו כי מובארך תבע מכל הנהגת אש"ף לרסן וגם להשתלט על יחידים וקבוצות תחת מרותם, ולמנוע מהם לבצע פיגועים על דעת עצמם.

מובארך גם תובע מערפאת להחליט חד־משמעית לאמץ ולממש את כל סעיפי הסכם רבת־עמון להליכה מדינית משותפת עם ירדן.

חוסיין מלך ירדן המצפה לתשובות ערפאת לשני התנאים שהציג בפניו; חידוש ההליכה המדינית, הכרה בהחלטות מועצת הבטחון 242 ו־338, ונטישת המאבק המזויין מחוץ לשטחים — אמר אתמול כי להערכתו בחר אש"ף בדרך המשא־ומתן המדיני.

בנאומו בפני הפרלמנט בלוקסמבורג, ששודר במלואו בטלוויזיה הירדנית, האשים חוסיין את ארצות־הברית ואת ישראל בהנחת מכשולים על תהליך השלום. הוא גרס שכל עוד לא יכירו אלה באש"ף לא יהיה שלום במזרח־התיכון. הוא חזר על דבריו שלא ישא ויתן עם ישראל בארח ישיר ותבע לקיים ועידה בינלאומית שתוזמן על־ידי מזכיר האו"ם.

רפאל מן מוסיף: הכרזותיו הסותרות של חוסיין מלך ירדן בימים האחרונים לגבי מעורבות אש"ף בתהליך השלום מחזקות את ההערכה כי יש לאפשר עתה ל„דיפלומטיה שקטה" לברר את האפשרויות המעשיות למשא ומתן ישיר במסגרת חסות בינלאומית. כך אמרו אתמול מקורות מדיניים בירושלים.

בעקבות הכרזתו של חוסיין בלוקסמבורג בדבר הצורך בשיתוף אש"ף במשא ומתן במסגרת ועידה בינלאומית, ציינו מקורבי ראש הממשלה שמעון פרס כי במקביל העניק המלך הירדני ראיון לעיתון האיטלקי „קוריירה דה לה סרה" בו הוא מזכיר את האפשרות להתקדם באופן עצמאי ללא אש"ף.

גיהנום בגן־העדן

מלחמת עיראק־איראן נמשכת במלוא עוזה ודובר צבאי בבגדאד הודיע, כי צבא איראן הפגיז באופן פתאומי ובעוצמה את העיירה קורנה, הנמצאת במיפגש נהרות הפרת והחידקל. עיירה זו היא — על פי המסורת של יהודי בבל ותושבי עיראק — מקומו של גן העדן המיקראי. בהודעה העיראקית נמסר על נפגעים רבים וכי אלפים מתושבי העיר עזבו את המקום. בתמונה: חייל איראני פוסע מעל גווית חייל אחד באיזור הביצות שבגבול עיראק־איראן, כשפניו עטופים בכפייה ובמשקפי אבק נגד צחנת הגוויות וענני הזבובים.
(כתב שפי גבאי, תצלום א.פ.)

מחלוקת מנעה הצבעה על אישור מכירת נשק אמריקני לירדן

מאת עודד גרנות, סופר „מעריב" בוושינגטון

מחלוקת בין חברי תת ועדת החוץ של בית־הנבחרים בעניין נוסח הצעת החלטה נגד מכירת נשק לירדן — מנעה אמש הצבעה בנושא זה בוועדת החוץ.

הוועדה עמדה להצביע על הצעת החלטה זהה שהתקבלה בסנט, לפיה תידחה המכירה עד לחודש מארס בשנה הבאה, כדי לבחון אם תהיה עד אז התקדמות של ירדן לכניסה למו"מ ישיר עם ישראל. על־פי נוסחת הסנט יוכל הממשל האמריקני למכור נשק לירדן אחרי תאריך זה — גם אם לא הודיע מחדש על כוונת המכירה לבית המחוקקים.

אולם חברים בתת־הוועדה תבעו החלטה „תקיפה" יותר שתחייב את הממשל להודיע מחדש לקונגרס לפני המכירה. המחלוקת דחתה את ההצבעה.

נגמ"ש על הדוכן אחרי חודשים של קרבות מסיירים חיילים סורים בעיר טריפולי שבצפון לבנון ומפרקים את המיליציות השונות מנשקן. באחת מהחנויות הנעולות של המרכז המסחרי של העיר, מצאו החיילים... נגמ"ש אם־113 מתוצרת ארה"ב שהיה בשירות המיליציה הסונית. (תצלום א.פ.)

סורים הופכים כבישים ליד צור לאוטוסטרדות

מאת מנחם רהט

חברת הבניה „קסיון" מסוריה משפצת שלושה כבישים מרכזיים ליד צור, והופכת אותם לאוטוסטרדות.

בכך חוזרים גורמים סוריים אזרחיים לדרום־לבנון, לאחר הפסקה של יותר משלוש שנים.

העיתון הביירותי „א־ספיר" הממומן על ידי שלטונות דמשק, כותב כי חברת הבניה „קסיון", משפצת את הכביש שמצומת בורג'־רחל בכביש החוף עד לצומת דיר קנון איצ'ר, את הכביש מצומת עבסיה דרך מערוב לעינחריה, ואת הכביש שבאזור מעריקה. הכבישים מורחבים על־ידי החברה הסורית לכדי 16 מטר.

גורמים יודעי־דבר מציינים כי פניית מועצת הדרום הלבנונית לחברה הקבלנית הסורית, מעידה על הגברת ההשפעה הסורית על כל מירקם החיים האזרחיים בלבנון. דעה דומה השמיע אתמול גם מפקד צד"ל, הגנרל לחד.

הפאלנגות מרגיזות את אסד: לא חותמים על הסכם פיוס

חוששות שההסכם ישמוט מידיהם תפקידים מרכזיים, כולל כס הנשיאות

מאת שפי גבאי, סופר „מעריב" לענייניים ערביים

דמשק זועמת נוכח היסוסיהם של ראשי הכוחות הלבנוניים הנוצריים (הפאלנגות) לחתום על הסכם לפיוס כתוב, לסיום מלחמת האזרחים שהושג לאחר מאמצים רבים של שליחי סוריה עם השיעים והדרוזים.

היומון הסורי „תשרין" אף הזהיר כי סבלנותה של סוריה פוקעת. נציגים של הפאלנגות ושל „אמל" השיעית והדרוזים שוהים עתה בדמשק.

הפאלנגות הציגו מתאום הצעות, עושות בוסו חששותיהם של הנוצרים שההסכם מכוון להשמיט מידיהם את העמדות, ובכלל זה כס הנשיאות. אך קיימות במחנה הנוצרי בעיות אחרות שההסכם שדר אותן, כמו צירופם של הנוצרים למלחמה נגד ישראל בשעת הצורך, ובשלב ראשון ברצועת הבטחון.

גם העדה המוסלמית־סונית תובעת לעצמה חלק בהסכם שיבטיח לה את התפקיד המסורתי של ראשות הממשלה.

מחשב תופת נשלח לשגריר בוואתיקן

נציג איראן חשד בו — ושוטרים גילו מתחת למקלדת 300 גרם חומר נפץ

שגריר איראן בוואתיקן, האדי חוסרושאי, קיבל אתמול חבילה ובתוכה מחשב אישי. מכיון שאין הוא מתמצא כלל בנושא זה, התעורר חשדו והוא הזעיק את מומחי החבלה של משטרת רומא.

השוטרים מצאו 300 גרם של חומר נפץ פלסטי מתחת לכל־ית המחשב. חיבור המחשב לרשת החשמל והפעלת המקלדת היתה מפוצצת את המטען, שעוצמתו מספיקה להריגת המפעיל. לא ברור מי הארגון האחראי להחדרת המחשב האישי לענף הסדור הבינלאומי. (רויטר)

„חברה ממשלתית בצרפת מפתחת מסוק בדרא"פ"

עתון צרפתי טוען כי האמברגו הופר ✶ החברה מכחישה

מאת פרים פטרכון, סופר „מעריב" בפאריס

ממשלת צרפת הסוציאליסטית, שבפומבי דוגלת באמברגו על משלוחי נשק לדרום אפריקה, אינה מונעת מחברה ממשלתית לפתח מסוקים עבור הצבא של מדינה זו — כך טוען העתון היומי „לה־קוטידיאן דה־פאריס".

בידיעה נמסר כי צוות של מהנדסים בכירים מחברת „איירוספסיאל" שהה בדרום אפריקה מזה כחודשיים ומסייע לה לבנות מסוק קרב חדש. עפ"י הדיווח העתון, כי מאז 1981 נהגה „איירוספסיאל" הממשלתית לשלוח לדרום אפריקה חלקי חילוף עבור מסוקים מסוג „פומה", וכי חלקים אלה נשלחו באמצעות מדינות מתווכות, דוגמת ישראל ואלג'יריה.

דובר של החברה הצרפתית הכחיש את הידיעה וסירב להתייחס לטענה שמעלה העתון, כי „איירוספסיאל" מוכרת ציוד צבאי לכל: אנגולה, לוב, דרום אפריקה וניקרגואה.

קולק לא יסע לכנס בפריס — למרות מאבק מארחו בערבים

ראש עיריית פריס דחה מחאה ערבית על הזמנתו של ראש עיריית ירושלים לוועידה לזכויות האדם

מאת תמר גולן, סופרת „מעריב" בפריס

ראש עיריית פריס דחה בתקיפות מחאה ערבית נגד הזמנתו של ראש עיריית ירושלים לוועידה בפריס — אך, למרבית המבוכה, התברר כי מר קולק כלל אינו מתכוון לבוא לכנס.

המדובר הוא בוועידה של ערי זכויות האדם, האמורה להתקיים בפריס בחודש הבא.

המזכיר הכללי של „ארגון הערים הערביות" עבד אל הדי אל עדאסאני, שיגר מכתב מחאה לראש עיריית פריס, ז'אק שיראק, בו קבע כי הזמנתו של קולק לוועידה על זכויות האדם עומדת בסתירה למטרות הכנס.

ראש עיריית פריס, מר שיראק, לא נסוג מההחלטה ואף פנה לעיריית ירושלים בבקשה כי המשלחת הישראלית תכלול את נציגי שלוש הדתות: יהודים, נוצרים ומוסלמים.

אולם עתה מתברר, כי קולק הודיע כי אינו יכול לבוא לכנס. גורמים דיפלומטיים ישראליים בפריס הביעו צער על החלטה זו, דווקא נוכח העובדה שראש עיריית פריס לא נכנע ללחצים ואיומים.

משרד התיירות מעריב
התאחדות בתי־המלון בישראל
חוג אשפי המטבח בישראל
מכריזים על

תחרות אשף המטבח הצעיר

חוג אשפי המטבח בישראל, בחסות משרד התיירות, מתון „מעריב" והתאחדות בתי־המלון בישראל, מזמינים טבחים/ות מקצועיים/ות בלבד להירשם לתחרות בישול.
התחרות פתוחה לטבחים/ות עד גיל 30 העובדים בבתי־מלון, מסעדות צה"ל ומטבחים מוסדיים.
התחרות תתנהל בשני שלבים:
שלב א' – שתי תחרויות מוקדמות אזוריות
במלון אביה סונסטה – אילת, בתאריך 5.12.85
בבית־הספר המרכזי למלונאות תדמור – הרצליה, בתאריך 17.12.85
שלב ב' – תחרות גמר ארצית
במלון דניאל – הרצליה, בתאריך 14.1.86
לזוכה במקום ראשון יוענק פרס, כרטיס טיסה להתלוות למשלחת הלאומית של אשפי המטבח, אשר תשתתף בתחרות גביע העולם לבישול שתיערך בלוכסמבורג בסוף ינואר 1986.
מועד אחרון להגשת מועמדות והרשמה: 25.11.85
פרטים ושאלוני הרשמה ניתן לקבל: „תחרות אשף המטבח הישראלי הצעיר", חברת עצרת בע"מ, ת.ד. 3888 ירושלים 91037 טל: 02-247646 – לפנות לגילי סולד.

משרד התקשורת

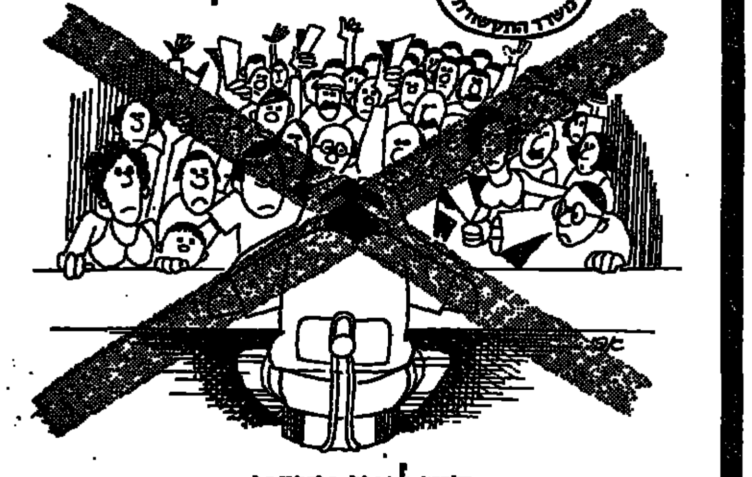

תשלומי מע"מ,
ביטוח לאומי ומס הכנסה
בשיקים מעותדים (דחויים)
בבנק הדואר.

במסגרת פעולות משרד התקשורת לשיפור השרות לציבור וכדי להקל על עומס העבודה באשנבי בנק הדואר בימי שיא, הפעילה הנהלת משרד התקשורת לפני מספר חודשים הסדר נסיוני, לפיו יוכל הציבור לבצע את תשלומי המע"מ בסניפי הדואר לפני ה־15 בחודש בשיקים מעותדים (דחויים) ל־15 בחודש.
הנסיון הוכתר בהצלחה וכצעד נוסף להקלת עומס העבודה על הקופאים וכדי להתגבר על התורים הארוכים בימי השיא, החליט משרד התקשורת להרחיב את ההסדר גם על תשלומי מס הכנסה וביטוח לאומי, הקבועים ליום ה־15 בחודש.
על פי ההסדר החדש ניתן לבצע את התשלומים בין ה־1 ל־13 בחודש, באמצעות שיקים דחויים ל־15 של חודש התשלום.
השיק לחיוב חשבונו של בעל החשבון לא יועבר לסליקה לפני השיקים המתקבלים בכל סניפי הדואר ב־15 לחודש (עד לסיום יום העבודה).
ההסדר של קבלת שיקים מעותדים פועל בכל בתי הדואר והסניפים
לשכת הפרסום הממשלתית

כתיבה במכונה ב־12 שעות
בשיטה עיוורת
בי"ס למסחר „רימון", ת"א, דיזנגוף 85, ☎ 281985

שולץ: התנהגנו כמו מוסקוואים — וקטענו את גורבאצ'וב

„הוא רגיל להפסיק את הדיון ולהביע את עמדתו — אז עשינו כמוהו", אמר אתמול במוסקווה שר החוץ של ארה"ב, בסיומה של פגישה שלא גישרה על הפערים הגדולים בין שתי המעצמות

מאת עודד גרנות, סופר „מעריב" בוושינגטון

הסיכויים להצלחת הפיסגה בין הנשיא רייגן לבין מנהיג ברית המועצות, גורבאצ'וב, נראו אמש קודרים למדי לאחר הודעתו של שר החוץ שולץ, כי לא הושגו במוסקווה הסדרים העיקריים בנושא פירוק הנשק הגרעיני ומערכות הנשק בחלל.

בתום פגישה ממושכת עם מנהיג ברית המועצות, שעל־פי עדויות אחרות „נשמעו בה קולות רמים", הודה שולץ כי לא צומצמו הפערים בין שתי המעצמות ו„יש עוד הרבה עבודה".

כאשר נשאל אם יש נושאים שהצליחו בכל זאת להסכים עליהם, השיב שולץ: „כן, נושא אחד או שניים. הוא (גורבאצ'וב) רגיל לקטוע את הדיון ולהביע את דעתו. בהיותנו במוסקווה נהגנו כמוסקוואים, ולכן גם אנחנו קטענו את הדברים כדי להביע דעותינו", אמר שולץ לכתבים.

מקורות אמריקאים גילו כי לא הושגה בינתיים הסכמה אפילו על מרכיבים של הודעה משותפת שרייגן וגורבאצ'וב עשויים לפרסם בתום הפיסגה.

עם זאת הדגישה המשלחת האמריקנית כי הפיסגה תתקיים במועדה וכי בזמן שנותר עד לכינוסה יימשכו המגעים עם מוסקווה כדי להגיע להסכמה לפחות בכמה נקודות.

שר החוץ שולץ הביע אכזבה על כי ראיון שנתן הנשיא רייגן לארבעה עיתונאים סובייטים נערך בעתונות הסובייטית עם קיצוצים והשמטות. עוד גילה שולץ כי גם נושא העריק יורצ'נקו עלה בשיחותיו עם מנהיג הסובייטים.

החזרה הכללית למחזהו של פאסבינדר היתה תרגיל

עתה אפשר להציג את „האשפה, העיר והמוות", על־פי תנאי הצוואה של המחזאי, במקומות נוספים

מאת ספרה ישעיהו־ליית, סופרת „מעריב" בבון

על אפשרות ש„החזרה הכללית" שנערכה שלשום על הבמה „האשפה, העיר והמוות" של פאסבינדר, בנוכחות עתונאים, לא היתה אלא „תרגיל הטעייה" ששימש לעקיפת דעתה של הקהילה היהודית בפרנקפורט — מצביע כאמור שתומכי אתמול בעיתון השמאלי־ליברלי „פרנקפורטר רונדשאו".

הוצגה שלשום הצגה כ„חזרה כללית" כדי למנוע בעד הקהילה לנסות ולממש את האיום „להפריע" כל נסיון להציג את ההצגה בהצגה רשמית. לפי צוואתו של פאסבינדר, אין להחזיר הצגתו של המחזה „כל עוד לא נערכה הצגת הבכורה הרשמית שלו בפרנקפורט או בניו־יורק".

מבקר התיאטרון של ה„רונדשאו" התומך בתביעה לתשלום את ה„אשפה", ומונה מקשרים סוכנים בתיאטרון ה„שאושפילי" שבעירו, כתב אתמול כי „הצגת הבכורה נערכה לפני המונות הסמויה"... לאחר שדוחה בגלל המחאות המאורגנות הלא־סטנדרטיות, שכללו לא רק הפגנת מחאה על האנטישמיות, כביכול, שבמחזה אלא גם הפרת חוק ושיבוש באלימות... עתה מותר להציג את המחזה גם במקומות אחרים — מה שבעתיד ישפיע את הלחץ היהודי על התיאטרון בפרנקפורט".

מנהלו של הכותב כמובן לעובדה שרוב ערי גרמניה ריקות כיום מיהודים, ולא יהיה מי שיפריע להעלאת המחזה אם יוצג בהן.

המבקר יוצא מגדרו מהתפעלות על הביכנות שלדעתו הוא „מן הטובים בתיאטרון הגרמני כיום". בכתבה המשתרעת כמעט על עמוד שלם הוא מתמוגג בשבחים גלויים. בתחום זה הוא נמצא בדעת מיעוט, שכן מבקרים אחרים „קטלו" את הביצוע ואת המחזה ולגלגו על השימוש המופרז בפורנוגרפיה על הבמה.

ביום ו' עתידה להישמע לפני שופט בפרנקפורט תביעה פרטית של אורח יהודי אלמוני המבקש למנוע את העלאת המחזה משום שהוא פוגע בו ומעליב אותו.

עמוד האש מכבי אש וצוותי הצלה צופים ממרחק בטוח בלהבות הבוקעות מחוות מיכלי גאז טבעי בעיירה מונט בלוויו שבטקסאס. הדליקה פרצה ככל הנראה אחרי שטרקטור פגע באחד הצינורות המוליכים את הגאז אל מכלי האיחסון ומיד לאחר מכן פרצו בזו אחר זו כ־11 התפוצצויות. עד כה ידוע על שני נעדרים — הפועלים שעבדו על הטרקטור, אך חוששים לגורלם של פועלים נוספים. 1800 תושבי העיירה הסמוכה למפעל פונו מבתיהם. (תצלום א.פ.)

„העריק־הכפול חוזר — כי אהובתו נטשה אותו"

טוען מקור אמריקני ✶ הסוכן הסובייטי, נחקר בוושינגטון והודיע כי הוא רוצה לחזור למוסקווה

מאת עודד גרנות, סופר „מעריב" בוושינגטון

פרק נוסף בדרמה של העריק הסובייטי הבכיר שהודיע שלשום על רצונו לשוב למוסקווה, התקיים אמש במשרד החוץ האמריקני, לשם הובא ויטאלי יורצ'נקו כדי להחקר בידי פקידים אמריקנים.

מטרת התחקור שנערך בנוכחות נציגי השגרירות הסובייטית בוושינגטון היתה לוודא כי ויטאלי יורצ'נקו, מי שתואר כאיש החמישי בחשיבותו בהירכיה של הק.ג.ב., אכן מבקש לחזור לברית המועצות מרצונו החופשי — כפי שטען שלשום במסיבת עתונאים דרמטית בבנין השגרירות הסובייטית בוושינגטון.

בתום הפגישה שנמשכה 45 דקות, יצא יורצ'נקו אל הכתבים, הניף ידיו כמנצח והודיע „אני חוזר הביתה". הכוונה היתה לנסות ולהעריך אם החלטתו של יורצ'נקו לחזור למוסקווה נעשתה תחת השפעת סמים או לחצים נפשיים שהופעלו עליו.

ההסכם על הבאתו של יורצ'נקו אל משרד החוץ נעשה עם הסובייטים לאחר שממשל רייגן הבהיר כי לא יניח ליורצ'נקו לעזוב את גבולות ארה"ב לפני שיוברר כי הוא עושה זאת מרצונו החופשי. משרד החוץ האמריקני הודיע כי נבקטו כל אמצעי הבטחון כדי להבטיח שיורצ'נקו לא יוברח על ידי הסובייטים בדרך חשאית ודובר המשרד הוסיף כי הסובייטים נתנו הבטחות שלא ינסו לעשות זאת.

בדווחי כלי התקשורת בארה"ב ניתנה הבוקר הבלטה רבה לידיעות כי סוכנים לשעבר של הסי.אי.אי. הזהירו לפני חודשים אחדים את סוכנות הביון האמריקנית כי יורצ'נקו איננו עריק אלא סוכן כפול של הסובייטים שנשלח כדי לחשוף את סודות הסי.אי.אי. ובאותה הזדמנות גם להסב מבוכה רבה לממשל רייגן וליוקרתה של סוכנות הביון המרכזית — ערב הפיסגה בין רייגן וגורבאצ'וב בז'נבה.

טענת סוכנים אלה היא כי הסובייטים סיפקו ליורצ'נקו סמים מיוחדים המאפשרים להסתיר את ממצאיה של „מכונת האמת" שבה נחקר כדי לוודא שהוא אכן עריק „אמיתי". מול גירסה זו — יש רבים המאמינים כי יורצ'נקו ערק מרצונו, אולם חזר בו והתחרט מסיבות שונות. מזכירים גם את האפשרות שהתחרט לאחר שלא הצליח לשכנע את אהובתו — אשת דיפלומט סובייטי בקנדה — לערוק יחד עמו.

„היא אהבה אותו כמרגל אך לא כעריק", אמר מקור בקהילת המודיעין האמריקנית. ליורצ'נקו אשה ובן בגיל 16 שנשארו במוסקווה. „יכול להיות שהוא החליט לחזור הביתה אחרי שפרשת האהבים הזו נגמרה", הוסיף אותו מקור.

חברה צרפתית תספק ציוד לצבא ארה"ב ב־4 מיליארד דולר

זהו החוזה הגדול ביותר שזכתה בו חברה זרה במיגזר הצבאי האמריקני

משרד ההגנה האמריקני החליט להעניק לחברה הצרפתית „תומסון", בשיתוף עם החברה האמריקנית „ג'י.טי.אי", חוזה בגובה של 4 מיליארד דולאר לבניית מערכות קשר מתוחכמות עבור הצבא האמריקני. זהו החוזה הגדול ביותר שזכתה בו חברה זרה במיגזר הצבאי האמריקני.

המערכת תוכנס לשירות ב־1993 ותהיה ציוד קשר תקני בכל יחידות צבא היבשה של ארה"ב.

מתחרה נוסף על חוזה שמן זה היה תאגיד של חברת „פלסי" הבריטית בשיתוף עם רוקוול האמריקנית. ממשלות בריטניה וצרפת הפעילו שדולות ופנו ישירות לנשיא רייגן בחודשים האחרונים, במטרה לקדם את האינטרסים של תומסון ושל „פלסי". הידיעה על הבחירה האמריקנית שרה כמובן שמחה בפריס ואכזבה בלונדון.

מפתחי המערכת הצרפתית טוענים כי הציוד שלהם מאפשר שליטה יעילה של המפקדים בשדה הקרב על היחידות השונות תוך שמירה מלאה על בטחון הקשר. (רויטר וסייק)

בן 15 נתקע 4 ימים ברכבת התחתית בניו־יורק

הנער החרש נמצא במקרה על־ידי דודתו

נער חרש בן 15, שוטט ארבעה ימים בלא אוכל במערכת הרכבות התחתיות של ניו־יורק עד שנמצא במקרה על־ידי דודתו.

ארווין אצ'וואריה, נעלם ביום ששי בבוקר מביתו. יום קודם לכן הראתה לו אמו כיצד להשתמש בשירותי הרכבת התחתית ונראה, כי ארווין החליט לנצל ידע זה. במשך ארבעה ימים לא הצליח למצוא דרך יציאה מהמערכת הסבוכה הכוללת 450 תחנות. עובדים של הרכבת התחתית, שלא היו מודעים למצוקתו נתנו לו מים. אתמול עלתה דודתו על רכבת תחתית בתחנת קולומבוס וראתה לפתע את הנער־הנעדר כשהוא ישן על ספסל. „כשמצאנו אותו הוא אמר שהוא עדיין אוהב רכבות, אבל לא נניח לו לנסוע שוב ברכבת בעתיד הקרוב", אמרה אמו מרגרטה. (רויטר)

ראש ממשלת פולין מתפטר היום

הגנראל ירוזלסקי מעביר את התפקיד לסגנו

ראש ממשלת פולין, הגנראל ירוזלסקי, יודיע היום על התפטרותו מן המשרה ועל מינוי סגנו, זביגנייב מסנר כיורשו — כך נודע אתמול ממקורות מהימנים בצמרת המפלגה הקומוניסטית הפולנית.

עוד נאמר בהודעה, כי ירוזלסקי ימשיך לכהן כמזכיר הראשון של המפלגה הקומוניסטית הפולנית. חילופים אלה אושרו אתמול על ידי הוועד המרכזי של המפלגה.

דיפלומטים מערביים בבירת פולין מוסרים כי החלטתו של ירוזלסקי לוותר על משרת ראש הממשלה משקפת את אמונת מנהיגי המפלגה הקומוניסטית כי מצב החירום הפוליטי ששרר במדינה עקב פעילות תנועת „סולידראיות" אינו קיים יותר.

ראש הממשלה החדש מסנר, בן 56, היה אחראי בשנים האחרונות על תיאום התוכנית להבראה כלכלית, ו־מונה על ידי ירוזלסקי כסגנו לפני שנתיים. (א.פ.)

חורף אמריקני! מזג אוויר סוער מלווה בגשמי זעף פקד את איזור נהר הפוטומאק במזרח ארה"ב וגרם לשטפונות. ג'ון מארלו ובנו ויליאם נזעקו אל המזח המוצף במרינה של סטאפורד, וירג'יניה, כדי לראות מה עלה בגורל היאכטה שלהם. (תצלום א.פ.)

הקרב על הכתר

לקרפוב רגלי עודף ויתרון עמדתי על גארי קספרוב

מאת שאול הון

המשחק ה־22 בדו־קרב לאליפות העולם בשחמט בין האלוף אנאטולי קרפוב לבין הטוען לכתר, גארי קספרוב, נפסק אמש במוסקווה כשיתרונו של קרפוב: רגלי עודף ויתרון עמדתי. קספרוב, שהוא מוביל 11.5—9.5 זקוק לנקודה אחת בלבד כדי לרשת את התואר העולמי.

קרפוב פתח כלבן בהתקפה על דיזו. קספרוב התגונן, החליף מלכות לחלושת כח המחץ של קרפוב ולבסוף אף זכה ברגלי. אך לקראת תום השעה החמישית של המשחק שגה בדוחק זמן ואיבד את יתרונו. המשחק יחודש היום. הרי מסעי המשחק:

קרפוב — קספרוב

[illegible]

המוסד לביטוח לאומי

עובד בשכר נמוך,

לפי ת"ק הבטחת הכנסה אתה עשוי להיות זכאי להשלמת הכנסה מן המוסד לביטוח לאומי, אם הכנסת הברוטו שלך ושל בן־זוגך (מעבודה, מגימלאות וממקורות אחרים) נמוכה מן ההכנסה המינימלית הקבועה בחוק.

ואלה סכומי ההכנסה המינימלית באוקטובר 1985 (בשקלים):

ליחיד	347,400	לזוג	494,700
ליחיד + ילדים	602,900	לזוג + ילד	547,300
		לזוג + 2 ילדים ויותר	602,900

שים לב,

לפי החוק אין רמת הכנסתך התנאי היחיד לקבלת השלמת הכנסה, ועליך לעמוד בעוד כמה תנאים. למשל, תהיה זכאי להשלמת הכנסה רק אם שירות התעסוקה **לא הציע לך כל עבודה אחרת התואמת את כושרך הגופני ואת מצב בריאותך.**

זכאותך תיקבע לאחר שתגיש תביעה להשלמת הכנסה בסניף המוסד לביטוח לאומי שבאיזור מגוריך. עליך להציג את תעודת־הזהות שלך ואת תלושי־השכר שלך ושל בן־זוגך לשלושת החודשים האחרונים.

אם תימצא זכאי להשלמת הכנסה, תשולם לך ההשלמה החל ב־1 בחודש שבו הגשת את התביעה, וכל זמן שאתה עומד בכל התנאים הקבועים בחוק.

אלה אינם זכאים כלל להשלמת הכנסה:

★ מי שיש ברשותו רכב.
★ תלמיד במוסד להשכלה גבוהה, בישיבה ובכל מוסד אחר המכשיר תלמידים לבחינות ממשלתיות או מקנה תעודה.

תביעותיהם של מי שאין להם הכנסה כלל קודמות לתביעותיהם של בעלי שכר נמוך.

המח' להסברה וליחסי ציבור

אל־על
מערכת מעריב
התנועה למען ארץ ישראל טובה

פרס „כבוד לזולת" לעידוד הסובלנות בישראל

„פרס כבוד לזולת" הניתן מדי שנה על ידי התנועה למען ארץ ישראל טובה, מערכת „מעריב" וחברת אל־על לאיש או לקבוצת אנשים הודות למעשיהם בחברה למען הסובלנות, הפתיחות, אורך הרוח, תרבות הדיון והוויכוח והכבוד לזולת — יחולק גם השנה.

זכאים לקבל את הפרס מועמדים שתרמו לסובלנות ולהבנה בין יהודים לערבים, בין דתיים לחילוניים ובין העדות השונות בישראל.

הצעות והמלצות לגבי המועמדים הראויים לציון ולפרס יש לשלוח עד יום ב' כסלו תשמ"ו — 15.11.85, לוועדת הפרס: ת.ד. 7300, חיפה.

מרכז התנועה למען ארץ ישראל טובה
ת.ד. 7300 — חיפה

השר שחל מציע מוראטוריום על ריבית הממשלה בחוב הפנימי

בנק ישראל יורה לבנקים להוריד את הריבית הריאלית ל־6% בחודש

משה שחל

מאת שרנא מקל וגבי קסלר

מוראטוריום על הריבית שעל הממשלה לשלם במסגרת החוב הפנימי שלה לציבור במדינה — הציע שר האנרגיה משה שחל. הצעה חסרת־תקדים זו העלה אתמול שחל במהלך ישיבת ועדת השרים לענייני כלכלה.

שר האוצר תמך בהורדה מהירה של הריבית ובתגובה לאזהרות שרים אחרים ונגיד בנק ישראל, ד"ר משה מנדלבום, כי הורדה כזו עלולה להביא לשטפון מוניטארי אמר משה שחל: „אני לא נבהל ממוראטוריום על הריבית של העבר. על־ידי כך ניתן לחסוך בחוב הפנימי — ויהיה כסף לסייע למפעלים".

הצעתו של שחל עוררה תדהמה בקרב השרים — אך איש לא הגיב עליה והיא לא הוזכרה שוב במהלך הישיבה.

בנק ישראל יורה לבנקים להשוות את העמלות ואת התוספות השונות שהם גובים על הריבית הבסיסית, כך שהריבית האפקטיבית תפחת מ־7.5 אחוזים לחודש ל־6 אחוזים בלבד.

כך הבטיח אתמול נגיד בנק ישראל, ד"ר משה מנדלבום בדיון שקיימה ועדת הכספים של הכנסת בנושא הריבית.

הן שר האוצר מודעי והן הנגיד הדגישו, כי היעד הסופי של התוכנית המוניטארית הוא להגיע לריבית ריאלית חודשית של 1—2 אחוזים, בהשוואה לריבית הריאלית הנהוגה היום העומדת עתה על 4—5 אחוזים לחודש.

נגיד בנק ישראל האשים את הבנקים, כי הם גובים תוספות של כ־40 אחוז מעל לריבית הבסיסית, בצורת הקצאות אשראי, עמלות וריביות גבוהות על חריגות.

נציגי התעשיינים הביאו נתונים, המלמדים, כי שער הריבית הריאלית עמד במוצעית השנה האחרונה על שיעור שנתי של 85—95 אחוז — וזהו שיעור, „שאין לו אח ורע בעולם המתוקן".

יו"ר ועדת הכספים, ח"כ אברהם שפירא, הצטרף במלוא כוחו לשורת התובעים הפחתה מהירה בוספת בשיעורי הריבית.

הוא אמר, כי המשק עומד עתה בסכנה גדולה ושורה שלימה של מפעלים ועסקים עלולים משוט להיתמוטט.

שפירא הוסיף, כי המדיניות הנוכחית תגרום לכך שהמשק היצרני לא רק שלא יוכל לקלוט את המפוטרים מהשירות הציבורי, אלא שהוא אף יפטר עובדים רבים.

שר האוצר, יצחק מודעי, תמך בעמדת הנגיד ורק ציין, כי רבים מהמפעלים הנמצאים היום בקשיים ללא כל קשר עם שיעורי הריבית, אלא בגלל ניהול כושל.

בלחץ ראש הממשלה

הבנקים הסכימו לסייע ל„אלסינט"

מאת סופר „מעריב"

הסדר מקיף לסייע לחברת „אלסינט" במיחזור חובותיה, בהיקף של 72.5 מיליון דולר, הושג בתחילת השבוע בישיבה שנערכה בלשכת ראש הממשלה, שמעון פרס.

ראשי קבוצת „דיסקונט השקעות" ו„אלרון" ביקשו את התערבותו של ראש הממשלה, לאחר שלא הצליחו להגיע להסדר עם נגיד בנק ישראל, ד"ר משה מנדלבום, בקשר להחזר האשראי על יצוא שלא בוצע. בישיבה בלשכתו של פרס השתתפו גם נציגי בנק ישראל והבנקים המסחריים.

מיחזור החובות של „אלסינט" ייעשה בשלושה דרכים:

★ 30 מיליון דולר יינתנו מקרנות היצוא.

★ הבנקים יגייסו בחו"ל 30 מיליון דולר למתן הלוואה ל„אלסינט".

★ הבנקים יזרימו 12.5 מיליון דולר כאשראי בשקלים בריבית הבסיסית (ה„פריים") ולא בריבית חריגה.

★ על־פי דרישת ד"ר מנדלבום, חוייבו הבנקים להחזיר ל„אלסינט" 7.5 מיליון דולר, שגבו בריבית חריגה.

על פי דרישתו של ראש הממשלה, יימנע בנק ישראל משלילת אשראי מ„אלסינט" ומהטלת קנסות עליה על שלא עמדה בתחזית היצוא. ראשי החברה הבטיחו יותר פיקוח התייעלות.

הקונסורציום של הבנקים הנושים של „אלסינט", ידון בימים הקרובים בנוסח שהושג ובהפעלתו. כן ייצטרך להחתם הסכם בין־בנקאי חדש.

ראשי דירקטוריונים ביקשו כנס סגור עם פרס

מאת סופר „מעריב"

יושבי־ראש של דירקטוריונים של חברות, הנמנים על חברי חטיבת הדירקטורים של המרכז לניהול, תיכננו לקיים מחר כנס סגור עם ראש הממשלה, שמעון פרס, כדי לדון עמו בבעיות המעיקות על המשק.

ראשי הדירקטוריונים ציפו לשמוע הבהרות מראש הממשלה, ולכן נמנעו מלתת פרסום לפגישה זו שנועדה להיות במספר משתתפים מצומצם.

אבל לא כך היתה סבורה לשכת ראש הממשלה. היא החליטה ליזום הזמנת כמה עיתונאים למיפגש זה, על מנת שימסרו על עמדת ראש הממשלה בנושאים הכלכליים והאקטואליים.

נזקים לייצור בטחוני בגלל הפסקות חשמל

מאת יהודה גורן

למפעל למכאניקה עדינה מ.ט.ל.מ. בכרמיאל המייצר עבור מערכת הביטחון ומפעל ציוד והיכשור מדוייקים באזור, נגרמו השבוע נזקים באלפי דולרים בשל ארבע הפסקות באספקת החשמל בתוך שעות ספורות זו אחר זו, שהיו ביום שני לפני־הצהריים.

נמסר, כי גם מפעלים אחרים סבלו מנזקים חמורים בעקבות הפסקות החשמל התכופות ללא כל הודעה מוקדמת. רק לפני חודשיים נגרם נזק חמור למשאבת המים של חברת „מקורות" בכרמיאל וכתוצאה מכך היו שיבושים חמורים במשך יומיים באספקת המים בכרמיאל.

עובדי בנק דיסקונט משביתים סניפים בדרישה לתוספת־שכר

מאת עודד שורר

עובדי בנק דיסקונט משביתים סניפים ברחבי הארץ במחאה על סירוב ההנהלה של הבנק לחדש את המו"מ על תוספת־שכר. ועד העובדים הארצי של הבנק מאיים להחריף את העיצומים ולסגור מחלקות שונות והסניפים למספר ימים.

יו"ר ועד העובדים של הבנק, ריקי בכר, אמר אמש ל„מעריב", כי עיצומי העובדים הם על רקע סירוב ההנהלה לחדש את המו"מ על תוספת־שכר, שהובטחו לעובדים עד באפריל 1985.

המו"מ הופסק בשל הקפאת השכר במשק ביולי והעובדים קיבלו או מפרעות בלבד, תוך הבטחה לחדש את המו"מ, טוענים נציגי ועד העובדים.

על־פי הערכת העובדים נשחק שכרם בכ־50 אחוז מאז אפריל 1983, לעומת שחיקה ממוצעת של 25 בשאר מיגזרי המשק.

בשלב ראשון מכנס הוועד הארצי עובדי סניפים של דיסקונט לאסיפות־הסברה בכל בוקר בקומת ההנהלה המרכזית של הבנק בתל־אביב. העובדים צועדים במסדרון ושלטים בידיהם.

במיסגרת העיצומים נסגר גם מרכז ההדרכה של הבנק.

נציגי הוועד מבטיחים שיבושים חריפים יותר בפעולות הסניפים ומחלקות הבנק בשבוע הבא.

אסיפות ההסברה בתל־אביב גרמו בימים האחרונים לסגירת כמה סניפים בארץ למשך מרבית יום העסקים ובסניפים באיזור תל־אביב — לסגירה של שעה עד שעתיים.

הרשות לני"ע טרם החליטה לבדוק פרשת התמוטטות „דנות"

מאת סופר „מעריב"

הרשות לניירות־ערך טרם החליטה אם לבדוק את פרשת ההתמוטטות של חברת ההשקעות „דנות". היא ממתינה לקבלת המסמכים שהבטיח להעביר לה המשקיע־הספקולנט בנו לבל.

לבל התלונן בפני הרשות על מיפולם של ראשי „דנות" בענייני החברה. הוא נדרש להעביר מיסמכים להוכחת טענותיו.

בינתיים, בבדיקה שביצע הכלכלן יחזקאל דרור, המחזיק בחבילת מניות של „דנות", הוא מצא שבהשוואה ל־1981 עם יסוד החברה, ירד חלקם של המייסדים בהון מ־52 אחוז ל־28 אחוז — ירידה של 45 אחוז. לעומת ירידה דראסטית זו, ירד כוחם של המייסדים במניות השליטה רק ב־18 אחוז — מ־67 ל־55 אחוז.

מעקב אחרי עיסקות בעלי עניין בחברה, התברר, כי ששת הגופים המייסדים של החברה (אבא פורמצ'נקו, הרברט גוטליב, ד"ר יגלום, חברת „סהר", חברת „אסמי" ולסלי פורטר) הצליחו למכור בעוד מועד את חלק הארי — אם לא כל — של המניות בנות 5 שקל, שהיו ברשותם.

דרור טוען, כי מכירות אלו היו את הסיבה העיקרית לירידה המשמעותית בשיעור חלקה הכולל של כל הקבוצה בהון החברה. כן נמצא כי התעשיין דב לאוטמן הגדיל את חלקו באמצעות החברה לרימומים בהון החברה בשיעור של כ־7 אחוזים.

דרור מציע תוכנית פשרה לטיפול במשבר „דנות": ביטול פירוק החברה מרצון; העברת מניות השליטה לאוצר ללא תמורה; הקצאת זהב של הנושים בכ־30 אחוז, עד לסך 30 מיליון דולר והארכת תוקף פירעונם בשלוש שנים; מתן ערבות האוצר לפרעון החוב; ביטול הכוונה למכור „הבנק הבינלאומי" ויישום תוכנית כלכלית ואירגונית, שתוכן על־ידי כלכלנים ורואי־חשבון, להבראת החברה.

העצמאים: יש 'עיסקה סודית' לקיפוחנו

מאת מיכל הולצמן

אירגוני העצמאים מזהירים מפני עיסקה סודית בין ההסתדרות והאוצר, המפלה את העצמאים לרעה.

הדוברים של אירגוני העצמאים, שהופיעו אתמול לפני ועדת המשנה של ועדת הכספים בכנסת טענו שהם מופלים לרעה בשל הסכם סודי, שנערך בין ההסתדרות והמעסיקים בהסכמת האוצר, על פיו, יקבלו המעסיקים פטור מתשלום ביטוח לאומי באותו שיעור שהעובדים יקבלו תוספת־יוקר, המתחייבת על־פי ההסכם לייצוב המשק, והאוצר מנסה למנוע תשלומה.

אירגוני העצמאים הגישו ליו"ר ועדת־המישנה, אוריאל וינשטיין, „טבלת קיפוח", המוכיחה שהם מקופחים, לטענתם, ב־25 עד 30 אחוזים, מול שכירים באותה רמת הכנסה.

אשנב לבורסה

תאוצה נמשכת בשחיקת מניות

מאת מרדכי אלקן

התאוצה בשחיקת מניות רבות התעצמה אתמול במסחר בבורסה לניירות־ערך בתל־אביב, לנוכח שכמעט ממאטיסמי מספר המניות ששעריהן ירדו היה גדול „רק" במעט פי שמונה מאלה ששעריהן עלו, בעוד ששלשום היה גדול ביותר מפי 23.

130 ניירות ערך ירדו ביותר מחמישה אחוזים, ובהם יותר מ־60 מניות, ששעריהן ירדו ביותר מ־10 אחוז. השחיקה הגדולה ביותר היתה בשער האופציה של „רסקו", שירד ב־43.5 אחוז.

מדד המניות הכללי, ללא מניות הבנקים, ירד במשך שלושה ימים השבוע בשיעור גדול יותר מירידתו במשך החודש שעבר כולו. מחזור העסקות במניות הסתכם אתמול ביותר מחמישה מיליארד שקל, מזה כשני־שליש במניות הבנקים שבהסדר.

בשלב המסחר ההתנהלתי היה עודף היצע של יותר מ־5.2 מיליארד שקל למניות הבנקים שבהסדר ושעריהן ירדו בממוצע בכ־1.5 אחוזים. התשואה הממוצעת הדולרית השנתית למניות ההסדר היא כעת יותר מ־14.5 אחוז. לעומת עודף ההיצע הגדול שהיה למניות ההסדר, הביא ביקוש קטן יחסית למניית „הפועלים" מבוכרות לעליית שער של 10 אחוז.

שעריהן של 294 מניות ירדו, לעומת 38 מניות ששעריהן עלו, מהן ארבע מניות בלבד שעלו ביותר מ־5 אחוזים. 87 מניות נסחרו ללא שינוי שער. ב־41 מניות לא נערך מסחר, בהן מניות של חברות רבות שלא הגישו במועד הנדרש דו־חות לבורסה על המצב הכספי של עסקיהן.

ל־55 מניות היו „מוכרים בלבד", בהן 22 מניות, שזה היום השני ברציפות לא נמצאו להן קונים. בד־בבד מכירת המניות שהיה אתמול בלטה מניה אחת, שהיו לה דווקא „קונים בלבד". כוכבת תורנית זו היתה „ציון ג'".

☐ 2.5% ירידה ב„גלבוע"

התעצמות השחיקה אתמול נבעה בעיקר מגלי ההיצעים של בעלי תיקים, המחסלים כעת את תיקי השקעותיהם בשוק המניות או המצמצמים משמעותית את אחוז מרכיב המניות בתיק ההשקעות. לעומת זאת, עודפי ביקושים שהיו אתמול למספר גדול יותר של מניות מאשר שלשום, היו בדרך־כלל, של מספר מצומצם ממפעילי הבורסה על רקע ציפייתם לתיקון טכני קרוב בשערי חלק מהמניות הנסחרות בבורסה.

במקביל להיצעים שהיו בשוק המניות בבורסה, היו אתמול פדיונות של כמיליארד שקל בקרנות הנאמנות המתמחות במניות, מזה יותר ממיליארד שקל בקרן הנאמנות „אשר" של חברת „מידית" שבראשות דוגי זילברמן.

בקרנות הנאמנות הסולידיות, המשקיעות בעיקר באג"ח ובמניות הבנקים שבהסדר, היה אתמול גיוס של כשלושה מיליארד שקל.

לעומת גיוס ההון הנמשך בקרנות הסולידיות היו אתמול עודפי היצעים במסחר באג"ח בבורסה ובמיוחד באג"ח המטה. ירידת השער הגדולה ביותר, בשיעור של 2.5 אחוז, היתה בסידרה מסוג „גלבוע". מחזור העסקות באג"ח הסתכם ביותר מ־11.7 מיליארד שקל.

בנק ישראל הנפיק אתמול שתי סדרות חדשות של אגרות מק"מ בסכום כולל של 250 מיליארד שקל, ומכר מהן ב־15 מיליארד שקל בלבד. במסחר בבורסה אתמול היה מחזור העסקות נוסף בכ־12 מיליארד שקל באגרות מהנפקות קודמות.

מחיר הדולר השחור ירד אתמול אחר הצהריים בשוק ליליינבלום בתל־אביב ונע בין 1,570 ל־1,580 שקל.

עיריית רחובות | מכבי ישראל | מכבי צעיר רחובות

בחסות מעריב

צעדת רחובות

יום שבת 9 נובמבר 85 — כ"ה חשון תשמ"ו

זינוק — 9.00 — ממגרש הכדורגל מכבי רחובות — רח' הרצל.

מסלול — 12 ק"מ מגרש מכבי — צומת מנוחה ונחלה — דרך פרדסים והורשות אקליפטוסים — ק. ויצמן — חזרה.

דמי השתתפות — 3,500 שקל ליחיד — הרשמה במקודת הזינוק.

הרשמה מוקדמת במדור הספורט עירית רחובות.

לכל צועד יוענקו מדליה ותעודת השתתפות

לקבוצות מאורגנות פרסי הצטיינות קבוצתיים.

קבלת מידע — במרכז מכבי ישראל, רח' אבן גבירול 68 ת"א, טלפון 03-264238/9. עיריית רחובות — מדור הספורט רח' לוסקין 5 טלפון 048-56456.

★ המעונין לקבל פרוספקט על כל צעדות מכבי בעונת 85/86 יפנה למרכז מכבי.

הצעדה הבאה: צעדת ערד מצדה ב־23 נובמבר 85

ספרית מעריב

ציפור הלעג

מאת ג'ראלד דארל

רב המכר

הופיע חדש

המחיר 16,450 שקל

תלוש הזמנה

לכבוד ספרית מעריב ת.ד. 20208 תל־אביב 61201

נא לשלוח אלי את הספר ציפור הלעג מאת ג'ראלד דארל

מצ"ב המחאה ע"ס 16,450 שקל לפקודת ספרית מעריב

שם ____ מס. ת.ז. ____

כתובת ____ מיקוד ____

טלפון ____ תאריך ____ חתימה ____

משרד העבודה

המכון להשתלמות מקצועית משולבת

לתושבי תל־אביב והסביבה

נמשכת ההרשמה לקורסים בשעות הערב

★ תוכניתן מחשבים סוג 1

★★ קרור ומיזוג אויר

★ הכשרת אלקטרונאי

★★ חשמלאי מוסמך

★★ חשמל מתח גבוה

★★ שרטוט מכונות שלב א'

★★ מכינה לי' כיתות

★ חשמלאי ראשי

★★ אפשרות ללימוד עצמי בהדרכה אישית במסגרת היחידה ללימודים בכתב.

מילגות לזכאים באדיבות בנק דיסקונט

פרטים והרשמה: כל יום בין השעות 8.00—19.00, ביום ו' עד השעה 13.00.

תל־אביב: שד' דוד המלך 39, מיקוד 64954, טל' 234507, 233231/293. רח' התבור 32, מיקוד 65255, טל' 657065, 660086. בי"ס אורט י"א, רח' בת ציון 10, כניסה מרח' יצחק שדה 76, טל' 330917.

כפר־סבא: אורט, ליד המשטרה, טל' 31557, ימים א' עד ה', שעות 16.00—19.00.

לוד: בי"ס המעפילים — שכון חסכון ג', טל' 229104, ימים א' עד ה', שעות 16.00—20.00.

חולון: ככר ויצמן 5, ימים א' ב' ד' ה', שעות 9.00—12.30, 16.30—19.30, יום ו' עד 12.30, טל' 843256.

ראשל"צ: רח' הרצל 85, ימים א' עד ה' בין השעות: 8.00—13.00, 16.00—19.00, יום ו' 8.00—13.00, טל' 990324.

הרצליה: מועצת הפועלים, בן גוריון 22, טל' 554792, ימים א' עד ד' שעות: 9.00—13.00, יום ב' בין השעות 16.00—19.00.

ראש־העין: ביה"ס תיכון מקיף, טל' 960469, ימים א' ב' ד', בין השעות: 16.00—19.00.

פתח־תקוה: סמינר שיין, קפלן 42, טל' 9224924, 9221379, ימים: א' ב' ד', שעות: 16.00—19.00.

בת־ים: לשכת המודיעין העירונית, שד' העצמאות, טל' 586803, שעות: 16.00—19.00.

מרכז ארצי לבחינות ולהערכה

מסתיימת ההרשמה ל־ בחינת כניסה פסיכומטרית בינאוניברסיטאית מועד דצמבר לקראת שנה"ל תשמ"ז

הבחינה תתקיים ביום ב' כ"ו בכסלו תשמ"ו 9.12.85 בירושלים, תל־אביב, חיפה ובאר־שבע.

ההרשמה לבחינה תעשה באמצעות טופס הניתן לרכישה בכל חנויות הספרים האוניברסיטאיות, במכללות ובחנויות "סטימצקי".

טפסי הרשמה לבחינת דצמבר חייבת להגיע למרכז עד 14.11.85.

★ ההרשמה לבחינה הינה נפרדת ובלתי תלויה בהרשמה למוסד הלימודים.

★ רשאי להיבחן כל מי שמלאו לו 16 שנה לפחות.

★ מותר להיבחן בבחינה הפסיכומטרית מספר פעמים, ובלבד שבין בחינה לבחינה יחלפו 10 חודשים לפחות.

★ תוצאות הבחינה תקפות לשנות הלימודים תשמ"ז, תשמ"ח ותשמ"ט.

למתעניינים להרשם לאחת מהאוניברסיטאות בשנה"ל הקרובה - מומלץ להבחן במועד דצמבר, על מנת שיוכלו לצרף למסמכי ההרשמה אישור על ביצוע הבחינה הפסיכומטרית.

לתשומת לב מועמדי הטכניון: החל ממועד אביב תשמ"ז חלה חובת הבחינה הפסיכומטרית על כל מועמדי הטכניון.

שערי אגרות חוב

סדרה	שער	שינוי
3% מלווה מדינה (גליל)		
קב' 201 תשואה 3.86%		
3601	27687	-210
3602	25407	-193
קב' 202 תשואה 3.80%		
3603	23672	-153
3604	21191	-140
קב' 203 תשואה 3.96%		
3605	19203	-66
3606	18091	-66
3607	17135	-61
3608	16214	-59
קב' 204 תשואה 4.20%		
3609	15249	-122
3610	13733	-113
3611	13249	-111
3612	12845	-110
קב' 205 תשואה 4.51%		
3613	11880	-320
3614	11372	-312
3615	10494	-393
3616	9991	-272
קב' 206 תשואה 3.90%		
3617	9337	-192
3618	8851	-186
3619	8294	-172
קב' 207 תשואה 4.17%		
3620	7730	-153
3621	7334	-148
3622	6605	-135
קב' 208 תשואה 4.10%		
3623	6212	+10
3624	5849	+10
קב' 209 תשואה 4.83%		
3625	5111	-139
3626	4719	-130
3627	4368	-133
קב' 210 תשואה 4.70%		
3628	4047	-56
3629	3785	-54
3630	3573	-52
קב' 211 תשואה 4.74%		
3631	3337	+5
3632	3144	+5
3633	2966	+5
קב' 212 תשואה 3.62%		
3634	2807	+4
3635	2652	+4
3636	2553	+4
קב' 213 תשואה 4.46%		
3637	2262	+23
3638	2103	+22
3639	1923	+21
קב' 214 תשואה 4.08%		
3640	1625	+2
3641	1406	+2
קב' 215 תשואה 4.65%		
3642	1205	-25
3643	1068	-21
קב' 216 תשואה 4.09%		
3644	990.7	-27.3
3645	892.4	-25
4¼% מלווה מדינה (גליל)		
קב' 251 תשואה 4.66%		
3701	763.6	-1.4
קב' 252 תשואה 4.70%		
3702	580.2	-16.3
קב' 253 תשואה 4.69%		
3703	512.3	+0.8
3704	438.9	+0.7
קב' 261 תשואה 4.65%		
3751	238.8	+0.4
קב' 262 תשואה 4.56%		
3752	93.8	-1.4
3753	89.8	-1.3
4% מלווה פתוח (90% הצמדה)		
3101	267500	-2500
3102	258000	-1500
3103	256000	-5000
קב' 402 תשואה 2.56%		
3104	245000	+5500
קב' 403 תשואה 3.50%		
3105	235000	-2000
קב' 404 תשואה 3.50%		
3106	227070	+1959
קב' 405 תשואה 3.50%		
3107	226323	+363
קב' 406 תשואה 3.30%		
3108	215011	+615
קב' 407 תשואה 3.60%		
3109	211387	+113
קב' 408 תשואה 4.60%		
3110	209819	-1807
קב' 409 תשואה 3.60%		
3111	206038	+331
קב' 410 תשואה 5.00%		
3112	199388	+164
קב' 411 תשואה 4.80%		
3113	203992	-2330
קב' 412 תשואה 4.30%		
3114	197585	-1409
קב' 413 תשואה 3.60%		
3115	195561	+2197
קב' 414 תשואה 3.70%		
3116	189943	+2628
קב' 415 תשואה 4.30%		
3117	196902	-1962
קב' 416 תשואה 2.10%		
3118	195248	+295
4%־5%־6%־7% מלווה פיתוח (80% הצמדה)		
קב' 501 תשואה 4.85%		
3201	161120	+243
קב' 502 תשואה 4.00%		
3202	166662	+269
קב' 503 תשואה 4.10%		
3203	164905	-896
3204	161246	-948
קב' 504 תשואה 4.40%		
3205	157480	+256
קב' 505 תשואה 3.80%		
3206	157530	+254
3210	153426	+247
קב' 506 תשואה 3.75%		
3211	149490	+18
3212	146871	+6
קב' 507 תשואה 3.50%		
3213	141498	+228
3214	135881	+218
קב' 551 תשואה 4.24%		
3501	135145	+2657
קב' 552 תשואה 4.59%		
3502	131071	+214
3503	117180	-192
3504	114509	+173
3505	115745	+189
קב' 701 תשואה 5.10%		
3521	115563	-408
3524	103548	-411
קב' 702 תשואה 5.24%		
3522	109666	-2938
3523	103310	-2887
קב' 703 תשואה 4.86%		
3525	101876	+121
3526	101819	+120
3527	99672	+117
3528	96806	+112
קב' 704 תשואה 4.93%		
3529	96422	+158
3530	94165	+155
3531	93793	+154
3532	91043	+149
3533	90988	+149
3534	85329	+140
קב' 705 תשואה 5.01%		
3535	85807	+141
3539	81250	+123
קב' 706 תשואה 4.99%		
3536	85566	+140
3537	85280	+140
3538	80265	+131
3540	80079	+121
3541	77289	+117
3542	80796	+133
3543	76594	+126
קב' 707 תשואה 4.99%		
3544	77188	+127
3546	75422	+125
3547	74918	+123
3548	74668	+123
3550	71145	+117
3551	70316	+116
קב' 708 תשואה 5.00%		
3545	74570	+144
3549	70341	-136
3552	64460	+125
3554	64310	+126
3555	64310	-126
קב' 709 תשואה 5.03%		
3553	63332	+105
3571	54663	+90
קב' 710 תשואה 4.93%		
3556	61211	+120
3558	61173	+120
3559	58875	+115
3560	55767	-110
3561	55302	+109
קב' 711 תשואה 5.14%		
3557	62215	-91
3572	56190	-92
קב' 712 תשואה 4.98%		
3573	55547	+54
3574	51160	+50
3577	51313	+49
3578	47099	+46
קב' 713 תשואה 5.00%		
3575	50615	+16
3576	50193	+15
3579	46207	+12
קב' 714 תשואה 4.87%		
3580	43675	+87
3581	39708	+80
3582	36527	-68
3583	35459	+71
קב' 715 תשואה 4.81%		
3584	33787	-130
3585	31923	-126
3586	28900	-118
3588	23885	-121
קב' 716 תשואה 4.90%		
3587	29134	+48
3591	26501	+43
3592	26413	+43
3593	26281	+43
קב' 717 תשואה 4.75%		
3589	26405	-80
3594	25141	-78
3596	23995	-77
3597	23756	-77
קב' 718 תשואה 4.96%		
3590	25886	+42
3595	24601	+41
5% מלווה פיתוח המדינה (ברירה בדולר)		
קב' 101 תשואה 4.14%		
2001	113695	-1274
2002	112760	-1273
קב' 102 תשואה 4.72%		
2003	106897	-418
2005	100746	-415
2006	100700	-434
2007	98543	-427
קב' 103 תשואה 4.20%		
2004	110245	+179
2009	101212	+164
קב' 104 תשואה 4.25%		
2008	97489	-411
2012	95436	-422
2015	92881	-429
קב' 105 תשואה 4.45%		
2010	98964	+44
2011	97040	+43
2013	97177	+40
2014	94281	+38
2017	91898	+33
2019	91570	-30
קב' 106 תשואה 4.45%		
2016	96473	+157
2018	93879	+153
קב' 107 תשואה 4.20%		
2020	89469	+612
2022	83906	+588
2024	79099	+566
קב' 108 תשואה 5.00%		
2021	89343	-2251
2023	84152	-2188
2025	79018	-2128
2026	78228	-2119
קב' 109 תשואה 4.70%		
2027	75135	-1399
2029	73608	-1360
קב' 110 תשואה 3.65%		
2028	81584	+932
2030	77632	+908
קב' 111 תשואה 3.70%		
2031	73831	+119
2033	69710	+112
2035	63950	+103
קב' 112 תשואה 3.00%		
2032	77044	+122
2034	72782	+116
2036	66806	+106
קב' 113 תשואה 3.35%		
2037	61343	-993
2039	59079	-983
2041	56024	-956
2052	51549	-903
קב' 114 תשואה 4.50%		
2038	60616	+579
2040	58227	+569
2051	55079	+549
2053	50631	+515
קב' 115א תשואה 0.35%		
2054	52907	-1449
קב' 2115 תשואה 0.40%		
2056	48965	+75
קב' 3115 תשואה -0.32%		
2058	45921	-2630
קב' 1115 תשואה -0.85%		
2060	43317	+65
קב' 8116 תשואה 1.38%		
2055	52218	-1249
קב' 3116 תשואה 1.12%		
2057	48846	-2794
קב' 3116 תשואה 0.12%		
2059	46208	+69
קב' 117 תשואה -1.97%		
2061	36043	+1057
2062	33079	-986
2063	31767	+964
פתוח 6001	102500	+2000
פתוח 6002	98000	-468
פתוח 6003	95996	+2796
פתוח 6004	95000	+2500
אדמון צמוד דולר ריבית קבועה		
קב' 601 תשואה 9.90%		
אדמון 2501	146	-2.4
אדמון 2502	143.4	-2.4
אדמון 2503	138.8	-2.3
רשף צמוד דולר ריבית קבועה		
קב' 901 תשואה 19.00%		
רשף 7001	226.4	-0.9
רשף 7002	219.4	-0.8
קב' 902 תשואה 9.00%		
רשף 7003	208	-1.7
רשף 7004	193.2	-1.4
קב' 903 תשואה 8.97%		
רשף 7005	180.6	-1.2
קב' 904 תשואה 8.90%		
רשף 7006	170.7	-0.6
קב' 905 תשואה 8.90%		
רשף 7007	159	-0.7
רשף 7008	151	-0.7
קב' 906 תשואה 8.80%		
רשף 7009	146.8	-1.1
קב' 907 תשואה 8.90%		
רשף 7010	137.7	-0.6
קב' 908 תשואה 8.93%		
רשף 7011	129.9	-0.8
רשף 7012	125.3	-0.7
קב' 909 תשואה 8.82%		
רשף 7013	122.7	-0.3
קב' 910 תשואה 8.95%		
רשף 7014	106.3	-1.1
קב' 911 תשואה 8.20%		
רשף 7015	90.9	-4.4
גלבוע ריבית משתנה		
קב' 801 תשואה 2.90%		
גלבוע 6101	11529	-137
קב' 802 תשואה 2.72%		
גלבוע 6102	7155	-75
קב' 803 תשואה 2.95%		
גלבוע 6103	6300	-43
קב' 804 תשואה 3.10%		
גלבוע 6104	5804	-109
גלבוע 6105	5521	-102
קב' 805 תשואה 2.85%		
גלבוע 6106	5452	-1
גלבוע 6107	5246	-1
קב' 806 תשואה 2.80%		
גלבוע 6108	3792	+32
גלבוע 6109	3617	+31
גלבוע 6110	3556	+30
קב' 807 תשואה 3.03%		
גלבוע 6111	2913	-25
גלבוע 6112	2824	-24
קב' 808 תשואה 3.02%		
גלבוע 6113	1930	-10
קב' 821 תשואה 3.49%		
גלבוע 6151	764.3	-21.9
גלבוע 6152	732.4	-21
קב' 822 תשואה 3.58%		
גלבוע 6153	631.1	-15.6
גלבוע 6154	619.8	-15.4
קב' 823 תשואה 3.50%		
גלבוע 6155	406.9	-16.9
קב' 824 תשואה 3.00%		
גלבוע 6156	343.1	-0.1
קב' 825 תשואה 3.61%		
גלבוע 6157	242.3	-5.7
גלבוע 6158	230.2	-5.4
קב' 826 תשואה 3.60%		
גלבוע 6159	195.4	-5
קב' 827 תשואה 3.75%		
גלבוע 6160	181.1	-3.9
גלבוע 6161	175.1	-3.8
קב' 828 תשואה 3.62%		
גלבוע 6162	160.8	-6.3
קב' 829 תשואה 3.75%		
גלבוע 6163	147.3	-3.2
גלבוע 6164	141.7	-3.1
קב' 830 תשואה 3.70%		
גלבוע 6165	133.5	-5.9
קב' 831 תשואה 3.70%		
גלבוע 6166	126.5	-2.2
גלבוע 6167	123.6	-2.2
גלבוע 6168	122.1	-2.1
קב' 832 תשואה 3.70%		
גלבוע 6169	114.4	-5.2
קב' 833 תשואה 3.68%		
גלבוע 6170	107.8	-4.9
פנס אדיסון	הפסקת מסחר	
פנס תדיראן	44.7	-0.1
אג"ח צמודות בדולרים		
הולים 16	102.3	-0.2
הולים 17	103	
הולים 18	103.7	+3

שערי המניות

המניה	השער אתמול	המחזור באלפי שקל ע"נ	השינוי היומי בנקודות	השינוי היומי באחוזים
בנקים מסחריים				
א.ג.ב. ש	13055		+300	+2.4
המזרחי 0.1	1129	125	-21	-1.5
המזרחי 0.5 א	520	244	+20	+4.0
כללי לא צמוד	32600	7.7	-700	-2.1
בנק צפון אמריק 1.	— הפסקת מסחר —			
בנק צפון אמריק 5.	— הפסקת מסחר —			
בנק צפון אמר אופ	— הפסקת מסחר —			
דנות א 1.0	— הפסקת מסחר —			
דנות 5.0	— הפסקת מסחר —			
דנות שר 2	— הפסקת מסחר —			
הבינלאומי 5.0	2055	1584	-105	-4.9
פ.י.ב.י. 0.5	1650	2180	-70	-4.1
בנקים בהסדר ההצמדה				
אידיבי רג 100.0	70150	522	-900	-1.3
אידיבי ב 100.0	71000	2.2	-1000	-1.4
אידיבי בב 2.0%	448000	.1	-800	-.2
מגור 0.1	53650	183	-1050	-1.9
דיסקונט ב	91500	79.3	-1500	-1.6
דיסקונט א	89950	184	-1850	-2.0
דיסקונט שר ב	10507	65.8	+1	
המזרחי ש	29000	1418	-400	-1.4
המזרחי מ	29020	48.3	-480	-1.6
המזרחי שר 9	13200	28.6	+100	+.8
הפועלים מבכ	98253 תב	4.7	+8930	+10.0
הפועלים ש	47932	1899	-510	-1.1
הפועלים מ	47980	86.9	-382	-.8
כללי א 1.0	123500	13.8	-2200	-1.8
כללי אופ 9	122000	.1	-2989	-2.4
כללי שר 5	92000	29.6	-1080	-1.1
כללי שר 7	5850	88.6	-51	-.9
כלל 100.0	38650	5156	-310	-1.0
כלל שר 9	41500	30.8	-400	-1.0
כלל שר 11	11450	105		
מימון ומד 1.0	41700	.1	-1000	-2.3
מימון ומד 5.0	22585			
בנקים למשכנתאות				
אדנים 0.1	6085 קב		-267	-5.0
לאומי משכנתאות ש	3159 קב		-166	-5.0
לאומי משכנתאות מ	2992 תב	51.1	-335	-10.0
כרמל ש	2548 תב	34.0	-340	-11.8
כרמל שר 1	2310	44.0		
בניה ב' 5.0	2900	61.8	-155	-5.1
פת משכ ש	560	746	-21	-3.6
משכן ב ש	1420 תב	81.2	-135	-8.9
עצמאות 0.1	3090			
טפחות מכל ש	11195 קב		-509	-4.4
טפחות רג ש	8250 קב		-434	-5.0
טפחות שר 1	8940			
טפחות שר 2	3122	362	-130	-4.0
יצמד 1.0	488 תב	124	-86	-15.0
יצמד 5.0	317 קב		-16	-4.8
מירב 1.0	1180	356	-60	-5.0
מוסדות מימון				
שלמון א ש	281 תב	854	-25	[illegible]
הלוואות מבכ ב	83300			
הלוואות מבכ ג	155500			
לאומי תעשיה א ש	2675	381	+30	+1.1
מימון תעשיה מבכ	54000 תב	.7	-6000	-10.0
פת תעש בב ב	356000			
פת תעש בב גג	208715			
פת תעש בב גב	204415			
פת תעש בב ד	209268			
פת תעש בב ד"ר	63844			
מימון קבלנים 5.0	517 תב	21800	-90	-14.8
תיירות בב	170700			
כלל ליסינג 0.1א	2628 תב	154	-462	-15.0
כלל ליסינג 0.5ב	1250 תב	137	-80	-6.0
כלל ליסינג אב"ה	10460	25.8	-120	-1.1
חברות ביטוח				
שגל ביטוח 1.0	— הפסקת מסחר —			
שגל ביטוח שר 1	— הפסקת מסחר —			
אורט 0.1	2280 קב		-122	-5.0
אורט א 0.5	1275 תב	8488	-205	-14.9
בטוח משנה 0.1	900 תב	15.0	-50	-5.5
בטוח משנה 0.5	414			
הוד 1.0	860	126		
הוד 5.0	365	2625	+15	+4.3
המגן ש	1710 תב	2566	-180	-9.5
הסנה 0.1	3249 קב		-171	-5.0
הסנה 0.5	1178 קב		-62	-5.0
המגדל-זרח 1.0	3915 קב		-206	-5.0
המגדל-זרח 5.0	1480 קב		-78	-5.0
ירדניה 0.1	— הפסקת מסחר —			
ירדניה 0.5	— הפסקת מסחר —			
מנורה 1.0	15345			
מנורה 5.0	5069	17.2		
סהר ב 1.0	1907 תב	58.0	-212	-10.0
סקוריטס 0.1	8100	118	-50	-1.6
צור ש	1094 קב		-57	-5.0
ציון הסקות 1.0	5140 קב		+245	+5.0
ציון הסקות 5.0	1190 תב	108	-92	-7.2
מסחר				
אינטרקוסמוס 1.0	— הפסקת מסחר —			
אינטרקוסמוס 5.0	— הפסקת מסחר —			
אינטרקוסמוס אופ 1	— הפסקת מסחר —			
כאזיר-עזרא 4.0	3320	43.5	-30	-.9
כאזיר עזרא אופ 1	3150	29.7	-30	-.9
כתנה 1.0	— הפסקת מסחר —			
כתנה 5.0	— הפסקת מסחר —			
כלל סחר 1.0	895	445	-15	-1.6
קריסטל 1.0	1846 תב	272	-150	-7.5
רפק 0.1	27550	.6	-1450	-5.0
רפק 0.5	4532		+120	+2.9
שופרסל ב 2.0	3450	160	-150	-3.6
שופרסל ב 10.0	1800	583		
שרותים				
דלק ג ש	2775	1704	-30	-1.1
דראל 1.0	1917			
דראל 5.0	940			
מסוף הסקות 0.1	8585	320	-20	-.2
מסוף הסקות 0.5א	3177	375		
קרור 0.1	656 קב		-35	-5.1
קרור 1.0	180.0 תב	6677	-40.0	-18.2
חברת המשכל 0.1	— הפסקת מסחר —			
מוסכי קרונה 0.1	*1919	44.4	-101	-5.0
מוסכי קרונה 0.5	484 קב		-25	-4.9
מוסכי קרונה אופ	250 תב	684	-67	-21.1
קונסורטיום 0.1	857 קב		-45	-5.0
קונסורטיום 0.5	379 קב		-20	-5.0
קופל 1.0	— הפסקת מסחר —			
קופל אופ 1	— הפסקת מסחר —			
מלונות ושרותי תיירות				
גלי זהר 1.0	11970 תב	99.9	-1330	-10.0
גלי זהר 5.0	4069 תב	54.7	-452	-10.0
מלונות דן 1.0	3120 קב		-164	-5.0
מלונות דן 5.0	1550	6.2	-80	-4.9
חוף האלמוג 0.1	1925 תב	96.1	+150	+8.5
כנס 1.0	1980	45.0	-12	-.6
מלונות ירדן 1.0	1809 תב	47.1	-201	-10.0
מלונות יהלום 1	379 תב	559	-56	-12.9
מחשבים ושרותי מחשב				
דטה-סיכן 1.0	1232 קב		-65	-5.0
ת.ג.ל.ג 1.0	4260	28.0	+60	+1.4
יקסא 1.0	2420	85.8	-95	-3.7
יקסא אופ 1	2090	40.0	-20	-1.0
כלל מחשבים 1.0	1990	25.0	-30	-1.5
מ.ל.ל. 1.0	4556 תב	44.5	-855	-15.0
מ.ל.ל. 5.0	2118	28.0		
משכב מחשבים 1.0	2319 קב		-122	-5.0
ניקוב מחשבים 1.	3705 קב		-195	-5.0
ניקוב מחשבים 5.	1616 קב		-85	-5.0
תים מחשבים 1.0	1150	168	-50	-4.2
תים מחשב אופ 1	11400			
אחזקות נדל"ן והשקעות				
אדנים ביתיים 1.0	— הפסקת מסחר —			
אדנים ביתיים 5.0	— הפסקת מסחר —			
אזורן מבנים 1.0	551	498	+25	+4.9
אזורן מבנים 5.0	193.0 תב	286	-21.0	-9.8
אזורים 1.0	1250	496	-50	-3.9
אילון 1.0	745	1936		
אילון אופ 1	679	375		
אל-רוב 1.0	1190	173	-10	-.8
אל-רוב 5.0	860			
אפגדים 1.0	718	80.0		
אפגדים אופ 1	418 תב	49.0	-107	-20.4
אפריקה 0.1	22770	15.0		
אפריקה 1.0	14940	53.7		
ארזים 1.0	642 תב	489	-113	-15.0
ארלדן 0.1	5260 תב	59.2	-585	-10.0
ארלדן 0.5	4532 קב		-238	-5.0
בן-יקר גת 1.0	2240	60.0		
בריטנין 1.0	1200	49.5	-50	-4.0
בריטנין 5.0	580 תב	112	-40	-6.5
בריטנין אופ 1	585			
דסקו 1.0	2400	69.1	-30	-1.2
דוקר 1.0	*325	35.1	-17	-5.0
דוקר 5.0	235	200		
דוקר אופ 1	140.0	300		

המניה	השער אתמול	המחזור באלפי שקל ע"נ	השינוי היומי בנקודות	השינוי היומי באחוזים
דניר 0.1	2340 תב	61.5	-260	-10.0
דניר 0.5	1420	50.0	-75	-5.0
ת.ל.ב. 0.1	— הפסקת מסחר —			
ת.ל.ב. 0.5	— הפסקת מסחר —			
נכסים ובנין 1.0	2520	766		
גב-ים 0.1	3933	14.3		
גב-ים 0.5	2810	20.0		
הכשרת הישוב 1.0	17400	78.2	-150	-.9
ישפרו 0.1	1587	1142	-30	-1.9
ישראלום 1.0	5822	21.5		
ישרס 10.0	4852 תב	56.0	-380	-7.3
כנן פיתוח 1.0	3344	3.0		
כלל נדלן 0.1	690	1590		
לוסיד 1.0	1872	242	-98	-5.0
לוסיד 5.0	980	199	-10	-1.0
מ.ת.מ. 1.0	816 תב	532	-170	-17.2
מאפרי בניה 1.0	— הפסקת מסחר —			
מאפרי בניה אופ	— הפסקת מסחר —			
מגדל בנין 1.0	1050 תב	70.0	-120	-10.3
מישאל 5.0	383 תב	1127	-25	-6.1
מגדל 5.0	383 תב	850	-25	-6.1
מר-לו 1.0	278 תב	2990	-38	-12.0
מר-לו אופ 1	2934			
לרינשטיין 1.0	3542 קב		-187	-5.0
לרינשטיין 5.0	641 תב		-80	-11.1
לרינשטיין אופ 1	601	20.0	+5	+.8
ליפשיץ 1.0	451 תב	212	-49	-9.8
ליפשיץ 5.0	280	300	+4	+1.8
ליפשיץ אופ 1	131.0	505	+5.0	+4.0
נאות אביב 0.5	18500	5.0	-181	-1.0
נכסי אדרים 1.0	2030 תב	110	+185	+10.0
נדר חושת 1.0	3900	15.0	-100	-1.7
נדר חושת 5.0	3610	—	+10	+3
מלכונה מבנב א	2890 קב		-153	-5.0
סוף 1.0	1516 תב	150	-169	-10.0
סוף 5.0	931 תב	250	-104	-10.1
סוף אופ 1	690 תב	30.0	-125	-15.3
עם ועולם 1.0	713 תב	302	-126	-15.0
קיסריה 0.1	775	459	-30	-3.7
קיסריה 0.5	345	752		
רובינשטיין 1.0	— הפסקת מסחר —			
רובינשטיין 5.0	5014			
רומבך 1.0	*1260	407	+12	+1.0
רומבך 5.0	760	105	-8	-1.0
רסקו מבכל	1970 תב	128	-136	-6.5
רסקו רת	1924 תב	252	-214	-10.0
רסקו אופ 1	1707 תב	12.5	-900	-34.5
חקלאות				
מטעי הדר 0.1	1721 תב	390	-191	-10.0
מטעי הדר 0.5	707 תב	48.7	-40	-5.4
מהדרין 0.1	9000	108	-54	-6
נכסי ורדים 1.0	1155	475		
פרי אור 0.5	2600	178	-109	-4.0
פרי-זר 5.0	6000 תב	145	-650	-9.6
מזון וטבק				
אסם 1.0	815 תב	324	-300	-26.9
אסם אופ 1	6747			
אלטנטיק 1.0	— הפסקת מסחר —			
מלרפרוסט 1.0	2897 קב		-155	-5.0
מלרפרוסט 5.0	525 קב		-27	-4.9
מלרפרוסט אופ 1	495	6.0	-25	-4.8
דובק מב ש	2376	404		
דובק מב מ	2370	619	-60	-2.5
ערלל 1.0	800	417	+30	+3.9
ערלל 5.0	330	548	-16	-4.6
פרי-זן 1.0	4785	567	-50	-1.0
פרי-זן 5.0	2261 תב	298	-399	-15.0
מפעלי בירה 1.0	7500	4.0	-100	-1.4
מפעלי בירה 5.0	4380	41.0	-100	-2.5
יבנור 1.0	1050 תב	478	-77	-7.0
יבנור א 5.0	562 תב	1365	-63	-10.1
סן 1.0	11600	4.4	+260	+2.3
סן 5.0	4980 תב	6.9	-420	-7.8
סנפרוסט 1.0	3500 תב	82.9	-335	-8.7
עלית 0.1	8700 תב	51.5	-750	-7.9
עסיס ב 0.5	14500	15.5	-500	-3.3
שלמה אגל 1.0	2202 קב		-116	-5.0
שמן מבכל ש	2953 תב	285	-328	-10.0
טקסטיל והלבשה				
ארגו 1.0	602 קב		-32	-5.1
ארגו אופ א	2048 קב		-126	-5.8
אופיס 1.0	818 תב	61.0	-90	-10.0
אופיס אופ 1	1469 תב	68.9	-270	-15.5
אופנת כרך 1.0	846 תב	487	-149	-15.0
אופנת כרך 5.0	545 קב		-28	-4.9
אמגן 1.0	— הפסקת מסחר —			
אמגן אופ 1	— הפסקת מסחר —			
ארגמן רת ש	3798 תב	64.4	-220	-5.5
אתא ב 1.0	— הפסקת מסחר —			
אתא 0.1 ג	— הפסקת מסחר —			

המניה	השער אתמול	המחזור באלפי שקל ע"נ	השינוי היומי בנקודות	השינוי היומי באחוזים
דלתא-גליל 1.0	2380	80.8	-50	-2.1
דלתא-גליל 5.0 א	2115	59.1		
מגירות מגור 1.	— הפסקת מסחר —			
מגירות מגור 5.	— הפסקת מסחר —			
מגירות אופ 1	— הפסקת מסחר —			
דיסלן 1.0	1102 תב	413	-180	-14.0
דיסלן 5.0	840	90.8	+12	+1.5
ורדינון 1.0	2790			
זיקית 1.0	1966 קב		-103	-5.0
זיקית 5.0	1299 תב	275	-100	-7.2
טית-פוג 1.0	301 תב	598	-32	-9.6
טית-פוג אופ 1	200 קב		-32	-13.8
יסמר 1.0	1590 תב	8.0	-93	-5.5
לודזיה 0.1	1058 תב	146	-117	-10.0
לודזיה 0.4	346 תב	1390	-20	-5.5
ליטה 1.0	328 תב	2467	-56	-14.9
מים גליק 1.0	1029 קב		-54	-5.0
מים גליק אופ 1	2450			
מקס 0.1	35999	8.0	-1	
מקס 0.5	5000	240		
עיט 1.0	8484 תב	38.6	-500	-5.6
עיט 5.0	2400	306	-50	-2.0
עסק-1.0	— הפסקת מסחר —			
פולגת א 0.1	6000	473	-250	-4.0
פולגת ב 0.4	2984	436	-40	-1.3
פולימן א 0.5	2528	81.5		
פרגוד 1.0	710 תב	99.1	-50	-6.6
שלדיגה 1.0	9234 תב	136	-1026	-10.0
תעש הגומי 1.0	3424 תב	1285	-500	-12.7
מתכת ומוצריה				
איקסטון 5.0	— הפסקת מסחר —			
איקסטון אופ 1	— הפסקת מסחר —			
אורדן 10.0	10700	159	-170	-1.6
אורדן 50.0	8690	30.0	-40	-5
כבלים ש	7220 קב		-380	-5.0
התוף 1.0	4858 תב	36.6	-270	-6.2
התוף 5.0	2015	263	-5	-3
קופמנה פז 1.0	499	560		
קופמנה פז 5.0	331 תב	508	-59	-15.1
מודן 1.0	498	150	-8	-1.6
מודן אופ א	400 תב	180	-31	-7.2
מתכת סדום 1.0	1620 קב		-138	-7.9
מתכת סדום אופ 1	1200 קב		-138	-10.3
כבלי ציון 1.0	1624 קב		-85	-5.0
כבלי ציון 5.0	340 תב	2835	-20	-5.6
כבלי ציון אופ	500	1029		
קרסו 1.0	— הפסקת מסחר —			
קרסו 5.0	— הפסקת מסחר —			
מודפון 0.1	5455	5.4	+55	+1.0
מודפון 0.5	1580 תב	161	-130	-7.6
שיד 3.0	973 תב	180	-208	-17.1
ספר פלדה 1.0	3249 קב		-171	-5.0
קינג 1.0	5840	2.7	-60	-1.0
קינג 5.0	2740	10.8	-80	-2.8
קליל 1.0	2173	52.8	-50	-2.3
קליל 5.0	765 תב	100	-45	-5.6
שלדות 5.0	1107 תב	252	-123	-10.0
תעשיות לכיש 1.0	790 תב	247	-47	-5.6
תעשיות לכיש 5.0	420	150	-21	-4.8
אלקטרוניקה ואופטיקה				
אלביט 5.0	333500	9.0	-5000	-1.5
אלקו 0.1	2411 תב	27.9	-425	-15.0
אלקו 0.25 ש	1598	131	-26	-1.6
אלקו 0.25 מ	1590	31.6	-29	-1.8
אלקטרה 0.1	8458	10.0	+403	+5.0
אלקטרה 0.5 א	4550	280	-200	-4.2
אלרון 5.0	310551	5.2	-1000	-3
אריה 1.0	24800	24.0	+400	+1.6
אריה אופ 1	23750	3.0	-50	-2
כלל תעש אלקטר	2150	2654	-65	-2.9
ספקטרוניקס 1.0	1450 תב	401	-94	-6.1
ספקטרוניקס 5.0	990	738		
מיכטפנר 1.0	1270	368	-24	-1.9
מיכטפנר 5.0	665	250		
ציקלון 1.0	3549	10.0	-10	-3
ציקלון 5.0	1698 תב	261	-120	-6.6
קנשטיין אורלד 1.	2200 תב	70.0	-140	-6.0
קנשטיין אורלד 5.	1040 תב	135	-95	-8.4
ת.א.ת. 1.0	2896 תב	110	-233	-10.0
ת.א.ת. 5.0	645 תב	550	-39	-5.7
ת.א.ת. אופ 1	4512	10.5	-250	-5.3
תדיראן 1.0	3100	50.3	-150	-4.6
מוצרי בניה				
א.ש.ת. כלל בנין 1.0	1578	76.0	+16	+1.0
אלקול 5.0	5410 תב	110	-580	-14.5
אקרשטיין 1.0	7000	76.6		
אקרשטיין 5.0	6200			
בנין ודיור 1.0	*7750	57.9	+250	+3.3
בנין ודיור 5.0	4250 תב	58.0	+250	+6.3
בר-כון 1.0	1994 קב		-105	-5.0
בר-כון 5.0	448	290		
בר-כון אופ 1	300	230		

המניה	השער אתמול	המחזור באלפי שקל ע"נ	השינוי היומי בנקודות	השינוי היומי באחוזים
המפלז 1.0	650	110	-16	-2.4
המפלז 5.0	360 תב	247	-40	-10.8
פרומאנטכס 1.0	5110	34.1	+139	+2.8
פרומאנטכס 5.0	1226 קב		-65	-5.0
ת.ל.ב. 1.0	760 קב		-40	-5.0
ת.ל.ב. 5.0	366 קב		-19	-4.9
פוזל השק בתעש	1159 תב	234	-204	-15.0
מחאיקה ולמבן 1	17775 קב		-936	-5.0
מחאיקה ולמבן 5	10603 קב		-558	-5.0
תעשיות ומוצרים כימיים				
אבן 5.0	11813	18.8	+563	+5.0
אליאנס ב 200.0	745 תב	362	-110	-12.9
גל תעשיות 1.0	3135 קב		-165	-5.0
גל תעשיות 5.0	1680	77.0		
דקסטר 1.0	2800 תב	36.2	-244	-8.0
דשנים 0.1	9057 קב		-477	-5.0
דשנים 0.5	2959	105	-65	-2.2
חיפה כימיקל 10.0	1069	3280	-50	-4.5
טבע ש	39300	125	-1150	-2.8
טבע אופ 4	38500	2.3		
ליפסקי 1.0	769 קב		-41	-5.1
ליפסקי אופ 1	1432 קב		-81	-5.4
ים המלח 0.1	9270	1450	-130	-1.4
פטרוכימיים 10.0	251	10061	-8	-3.1
מקסימה 1.0	2780	10.0	-60	-2.1
מקסימה 5.0	1276			
מקסימה אופ 1	1400			
נקה כימיקל 1.0	— הפסקת מסחר —			
סנו 1.0	6137 תב	6.1	-1083	-15.8
סנו 5.0	3607		-10	-3
קום כימיקל 1.0	3700	20.8	-150	-3.9
קום כימיקל אופ 1	3229	11.1	-170	-5.0
ת.ג.ל. 1.0	1565	67.2		
ת.ג.ל. 5.0	798	.2	-6	-1.0
ת"א 5.0	3867			
פרוכארים 10.0	8780 קב		-462	-5.0
תרו א 5.0	2192	100	-40	-1.8
עץ ומוצריו, נייר ודפוס				
רפזין 1.0	3950		+152	+4.0
רפזין 5.0	1742 תב	187	-180	-9.4
תמבן 1.0	1729	25.0		
תמבן אופ 1	1530	120	-20	-1.3
יאה 1.0	3000	87.2	-95	-3.1
יאה אופ 1	4900	7.5	+300	+6.5
לבידי אשקלון 1.	251 קב		-13	-4.9
לבידי אשקלון אופ	*374	300	-26	-6.5
מולט ב 0.5	10200	37.5		
מפעלי נייר 10.0	93000	27.8		
סקטוריה 1.0	1135	50.0	+30	+2.7
רים 0.1	1686	154	-14	-8
רים 0.4	799	145	-31	-3.7
תפל ב 0.2	8820	45.1		
תעשיות שונות				
אלמית 1.0	3900	50.0		
אלמית 5.0	1760	30.0	-80	-4.4
אמרין 1.0	1790	65.0	+70	+4.1
אמרין 5.0	810	149		
אמרין אופ א	530	104	+35	+7.1
חמישה יוד 1.0	7000	93.1	-290	-4.0
זיקה 1.0	3420	28.3	-144	-4.0
זיקה 5.0	1900	17.5	-50	-2.6
הגמלק 1.0	5460 תב	52.2	-620	-10.2
הגמלק 5.0	1880 תב	593	-206	-9.9
השקעות תעשיה				
פרגית ב 0.1	3430	183		
כור בב' 1.0	3600000 תב	.3	-	-10.0
כלל תעשיות 1.0	853	6097	-12	-1.4
מפעלי טכנולוגיה	319 תב	5195	-32	-9.1
מפעלי טכנ אופ 1	236	1184		
חברות השקעה				
אמיסר ש	2940	47.5	-40	-1.3
אידיבי פתוח 2.0	2065	1727		
אינקוה 0.1	1050 תב	1558	-185	-15.0
אינקוה 0.5	562 תב	1247	-40	-6.6
אלגד ש	2190 תב	30.0	-118	-5.1
אלגד מ	2313	.5		
אלרן ש	1428	1186	-75	-5.0
אלרן מ	1430 תב	99.9	-100	-6.5
אמיסר כל 1.0	— הפסקת מסחר —			
אפיק 1.0	800	496	-40	-4.8
אפיק 5.0	640	54.8	-13	-2.0
גוזלת 1.0	1440 תב	155	-160	-10.0
חברה לישראל 1.0	2000	220		
חברה לישראל 5.0	666	209		
הלפמן 0.1	57000		-1000	-1.7
הלפמן 0.1 ש	14500	3.6	+460	+3.3
אמסא א 0.5	6000	17.8	+245	+4.3
מפעלים השק ש	2130	433	+10	+.5
לאומי השק 0.1	2385	324		
דיסקונט השק ש	2980	1211		
מזרחי השק ש	6400	25.0		
כור השק אגח 124	8582			
חירון 1.0	1350	37.4	-71	-5.0
חירון 5.0	373	2414	-16	-4.1
ישאג ש	5580 תב	119	-300	-5.2
ירדן א 0.1	1050 תב	567	-128	-10.9
כלל ישראל 10.0	1283	762		
כלל ישראל 50.0	792	167		
לבניק 0.1	4000 תב	19.1	-561	-12.3
לבניק 0.5	1236 תב	134	-218	-15.0
מבטר 0.1	5287	43.1	-50	-.9
מבטר א 0.5	2600 תב	91.0	-280	-9.7
עזי השק ב 0.1	1700 קב		-90	-5.0
עזי השק ג 0.5	633 תב	270	-70	-10.0
פז השק ש	10890	174		
פנה א 0.1	3005 קב		-200	-5.0
פנה 0.5	1720 תב	573	-180	-9.5
פריון ב 2.5	885 תב	614	-75	-7.8
מחקר ופיתוח				
אבנעים מתוחכמים	1921 קב		-101	-5.0
אבנעים אופ 1	1701 קב		-101	-5.6
גליל טכנולוגיות	284 תב	4622	-16	-5.3
חיפושי נפט				
דלק חיפושים 1.0	2375 קב		-125	-5.0
דלק חיפושים 5.0	1154 קב		-61	-5.0
פז חיפושי נפט	8800	179	-200	-2.2
פראויל 1.0	1450	8.3	+1	+.1
פראויל 5.0	545	68.3	-15	-2.7
פראויל אופ 1	505	662		
י.ג.ג.ל. 5.0	864	4105		
מ.ג.ג. 1.0	1687 תב	237	-298	-15.0
מ.ג.ג. 5.0	693	1390		
סיסמיקה 1.0	920 תב	400	-162	-15.0
סיסמיקה 5.0	520 תב	995	-57	-15.1
סיסמיקה אופ 1	240 תב	564	-23	-8.8
פראויל ב 0.3	1500 תב	95.9	-85	-5.4
נפט אמריק נפט 1.	202 תב	1606	-14	-6.5
נפט אמריק נפט 5.	150.0 תב	1595	-11.5	-7.1
בזא אמריקנים אופ	379 תב	45.0	-47	-11.0
נפטא ש	665000 תב	1.1	-57500	-8.0
מניות הנסחרות במט"ח				
בזק מ	233	1.0		

שערי מטבע חוץ

שער יציג	העברות והמחאות – קניה	העברות והמחאות – מכירה
1479.5	1488.672	1470.327
2126.2	2137.734	2111.389
567.91	570.1383	563.4084
186.18	187.3251	185.0166
503.15	506.1791	499.9412
689.74	693.6965	685.1477
188.77	189.9786	187.6374
188.56	189.7123	187.3744
156.40	157.4482	155.5078
264.31	265.9294	262.6523
1078.1	1085.513	1072.135
988.01	995.9221	983.6468
571.53	573.8834	566.8110
280.37	282.1059	278.6293
807.12	811.7082	801.7050
840.80	845.5966	835.1758
923.22	716.3969	707.5683
3839.3	—	—
91.400	—	—
872.91	—	—

דולר יציג: 1,479.5

התאם לעצמך השקעה בבנק לאומי
לפי טווח הזמן, סוג ההצמדה ואפשרויות המימוש.
בבנק לאומי

בהשקעה של 38 מיליון דולר

פרוייקט „מרכז פנורמה" בחיפה נפתח להרצה

מאת מיכל הולצמן

פרוייקט „מרכז פנורמה" בחיפה, נפתח להרצה בתחילת השבוע. בפרוייקט הגדול שני מגדלים בני 22 קומות: האחד מלון 4 כוכבים, ובו 280 חדרים, השני בית-דירות ובו 88 דירות.

שני המגדלים המחוברים ביניהם באמצעות מרכז מסחרי בן 5,000 מ"ר ובו 22 חנויות. הראשונה סניף של „כל-בו שלום", המשתרע על 1,500 מ"ר בשלוש קומות, כבר נפתח. חנויות נוספות — „פולגת", „דוידה", „דויתי", „מינור", „יודף", „צוריאנר", „שבא", מעדנית „סופר-כל פנורמה", בנקים ומספרה, יפתחו בימים הקרובים.

„מרכז פנורמה" מוקם על-ידי חברות בבעלות משפחת פדרמן ובשותפות (25 אחוז) עם „סולל בונה" הושקעו בו 38 מיליון דולר.

המלון „דן פנורמה" יפתח באביב הקרוב. לבית הדירות, שמחצית דירותיו כבר נמכרו, נכנסים בימים אלה הדיירים הראשונים.

אשראי ארוך ותשלומים נוחים חוזרים לרווח במסחר

מאת מיכל הולצמן

הביקוש הגובר של הצרכנים לאשראי ארוך יותר, ולהגבירות בהקפה והשימוש הרב יותר בצ'קים דחויים ובסידורי תשלומים הוא מאפיין הרווח באחרונה יותר ויותר, בשווקים ובבתי המסחר.

בחנויות, במיוחד כאלו הנאלצות להתמודד בתחרות שכונתית, נענים הסוחרים לדרישה ומגבירים מכירותיהם על-ידי מתן אשראי ארוך. גם ברשתות השיווק משתמשים באשראי מוארך, כמבצע-מכירות מגולה ומדי פעם מכריזים על הארכת תקופת החיוב לבעלי כרטיסי-אשראי.

חברת המחשבים מל"ל, המציעה „מלל-כרט", כרטיסי-אשראי, המאפשר גמישות בתאריכי החיוב והנפקה לא רק לראש המשפחה, אלא גם לצעירים, טוענת, כי הביקוש מצד גורמים מסחריים שונים — בעלי חנויות בענפי הטקסטיל, המזון וכן אופטיקאים ומרפאי-שיניים ואחרים הולך וגובר.

לשירותי החברה הצטרפו באחרונה עשרות חברות. „יש מקומות בהם נהוג לקנות בהקפה. ויש אנשים רבים הנאלצים לשלם בתשלומים", אומר עמירם שור, מנכ"ל חברת מל"ל. „כרטיס אשראי עצמאי, שאינו שייך לחברות האשראי, אלא מנפק על-פי צורכי בית-המסחר הספציפי, מהווה תשובה לבעיית השעה".

דובר „ישראכרט", אמנון הרציג, אמר, כי אין מגמה מצד החברה לעבור לחיוב דו-חודשי. אך לדבריו, הדרישה לכך ברגע זה היא ברמה של הצרכן ואילו הסוחרים עדיין אינם מבקשים לעבור מאשראי של שבועיים לאשראי של חודש מלא.

„עדיין מוקדם, אך אם תיווצר דרישה, נשקול זאת", הוסיף הדובר.

יצוא

יערך סמינר על מערכת הרכש הפדראלית האמריקנית

בסמינאר ראשון מסוגו, שמטרתו להקנות ידע בסיסי על מערכת הרכש הפדראלית האמריקנית ייערך בעוד כשבועיים בארץ. ההרצאות יינתנו על-ידי חברה אמריקנית בעלת נסיון ברכש פדראלי.

יוזמת עריכת הסמינר היא חברת „טלדף".

המטרה היא להקנות לנציגי מפעלים וחברות בארץ ידע בסיסי, הדרוש לעבודה עם מערכת הרכש הפדראלית. כדי שהיצרן הישראלי יכיר את כללי המערכת ודרך פעילותה ויקל עליו להתמודד על מיכרזים בארה"ב. תוכנית הסמינר כוללת הסברים על חוקים בארה"ב הנוגעים לישראל.

מארגני הסמינר מציינים, כי שוק הרכישות הפדראליות בארה"ב, שהוא בעל מאות מיליארדי דולר בשנה, טומן בחובו פוטנציאל יצוא גדול ליצואנים הישראלים.

כדי לנצלו, יש הכרח להכיר את המערכת הפדראלית ולהיות בקיא בשיטת הגשת הצעות מחיר למיכרזים.

אושרה הקמת מלון ראשון בשומרון

בית-מלון ראשון בשומרון יוקם בקדומים בסמיכות למדרשיית „ארץ-ישראל". משרד התיירות אישר את הקמתו של מלון, שיכיל 40 חדר ויהיה בדרגה של 3 כוכבים.

ההשקעה במלון החדש תהיה בסך מיליון דולר.

היזמים, שהם אנשי עסקים פרטיים, הציגו למשרד התיירות תוכנית לשילוב המלון בפעולות מדרשיית „ארץ-ישראל".

המלון מיועד לקלוט קבוצות של אירגונים יהודיים בחו"ל המקיימים קשר עם המדרשייה וכן קבוצות של נוצרים מחו"ל שיש להם זיקה להתיישבות היהודית ביהודה ושומרון.

דן ארקין

תעשיה

10 חברות ישראליות יציגו ביריד התעופה בסינגפור '86

עשר חברות מתעשיית התעופה הישראלית יציגו בביתן הישראלי בתערוכת „תעופה וחלל באסיה", שתתקיים בסינגפור בין 15 ל־18 בינואר 1986.

החברות יציגו בתערוכה בינלאומית זו מוצרים חדשים ומתוחכמים, שחלקם הוכח בשדה הקרב, וכן ידע טכנולוגי מתקדם, מערך הסכמי קניות גומלין עם חברות אמריקניות וכן את תדמיתו המיוחדת של חיל-האויר הישראלי, שהוא הצרכן הגדול של תעשיית התעופה הישראלית.

עשר החברות הן: אלביט, ער"ש, אסטרונאוטיקס, אל-שרא מערכות אלקטרוניות, ג'יי. קיי. רפא"ל, התעשיה האוירית, ראדה — תעשיות אלקטרוניות, פיברוטקס וכן סיב"ט — החברה לסיוע יצוא ביטחוני.

הביתן הישראלי בתערוכה הגדולה בסינגפור, המאורגן על-ידי מכון היצוא, ישתרע על 600 מ"ר.

תערוכה זו נערכת אחת לשנתיים. ב־1984 השתתפו בה 400 מציגים וביקרו 20 אלף קניינים ומבקרים.

דן ארקין

תעסוקה

עליה בביקוש עובדים באמצעות „דרושים" באוקטובר

עליה נרשמה בחודש אוקטובר בביקוש לעובדים באמצעות מודעות „דרושים" — כך עולה ממחקרים, שנעשו על-ידי „מנפאואר" ו„ירדן מחקרים", בהתבסס על מודעות „דרושים" בשני העיתונים הגדולים.

אך שני הגורמים חלוקים ביחס לשיעור העליה בביקוש לעובדים. „מנפאואר" טוען, כי שיעור הגידול בביקוש הוא 43 אחוז, ואילו „מערכת לירן" — 49 אחוז.

העלייה הגדולה ביותר בביקושים היתה לעובדי משרד — גידול בשיעור של 62-63 אחוז. העלייה היא בעיקר בביקוש למבקרי-חוץ לגביית מס-הכנסה.

בביקוש לעובדי שירותים היה גידול בשיעור של 53 אחוז. העלייה היא בעיקר בביקוש לעובדי משטרה: שוטרים, חוקרים, עורכי-דין ונהגים.

בביקוש לעובדים טכניים חלה עלייה בשיעור של 27 אחוז, ואילו בביקוש לאקדמאים בעלייה של 20 אחוז.

לעומת זאת, בביקוש לעובדי מתכת חלה ירידה של אחוז אחד.

סטטיסטיקה

מחירי הירקות והפירות יתרמו 25% למדד אוקטובר

מחירי הירקות והפירות יתרמו, כנראה, כ־25 אחוז למדד אוקטובר, אם לשפוט על-פי מחיריהם בחודש האחרון.

אנשי רשת „קו-אופ" מעריכים כי עליית מדד הירקות והפירות בשיעור כה גבוה היא, וזאת על-סמך המכירות במחלקות הירקות והפירות ברשת, שהגיעה לכמות זהה למכירות ספטמבר (למרות שהיה חודש חגים) — אך בתוספת מחיר של כ־25 אחוז.

„משמעות הדבר" אמר בני גאון, מנכ"ל „קו-אופ", „גידול במדד הירקות והפירות באחוז דומה".

הרשת דיווחה גם על גידול כללי בן 5 אחוזים במכירות אוקטובר מול ספטמבר.

מיכל הולצמן

חקלאות

ייצוא פרי-הדר יתבסס על קשר איכות — תמורה

יו"ר המועצה לשיווק פרי-הדר, שר החקלאות אריה נחמקין, אישר הנהגת רפורמה מרחיקת-לכת בשיטת שיווק פרי-הדר מישראל בשווקי חו"ל.

בכך אישר השר, המלצת ועדת מומחים בראשותו של פרופ' שמואל שוהרילס, מנהל הרשות לתיכנון ופיתוח החקלאות. את עיקרי ההמלצות של תוכנית מקיפה לאירגון מחדש של ענף ההדרים, ולהצלתו של עידן חדש בשיווק פרי-הדר מישראל, שיהיה מבוסס כולו על מרכיבי איכות.

לפי שיטה זו, יהיה קשר בין איכות הפרי לבין התמורה שהפרדסן יקבל עבורו, בעוד שעד כה פרי ההדר נמכר ללא זהות של המגדל וללא קשר בין האיכות לתמורות.

לפי ההערכה, תיצור השיטה החדשה בין הפרדסנים תמריץ של ממש לגדל ולייעד לייצוא פרי הדר באיכות מעולה, בגלל התמורה הגבוהה הצפויה האפשרות של הגדלת כושר התחרות של פרי הדר ישראלי בשוקי חו"ל.

ייבאו 500 טונות בצל מהולנד בגלל „מחסור מלאכותי"

מועצת הירקות החליטה לייבא מהולנד 500 טונות בצל, בגלל „מחסור מלאכותי" של בצל בשווקים. נודע, כי המחסור בבצל נובע ממלאים, שמחזיקים הסוחרים כדי להשיג מחיר סיטוני גבוה, שהוא, לדעת הנהלת מועצת הירקות, „מחיר מופרז שאין לו כל הצדקה".

מנהל אגף השיווק במועצת הירקות, שמעון בירן אמר אתמול, בתשובה לשאלה, כי המועצה חייבת לספק לצרכנים בצל במחיר סביר. מאחר שמחיר הבצל באירופה נמוך בתקופה זו בשיעור ניכר מהמחיר בארץ, „ייבא בשלב ראשון 500 טונות בצל".

המחיר הסיטונאי של בצל עתה הוא 700 שקל לקילו וכפי שנודע הכמות הנמצאת בידי סוחרים במלאי אינה מצדיקה כל העלאת מחירים.

אהרן פריאל

מחמירה התופעה של בריחת

(סוף מעמוד 1)

למסגרת הצבאית", הדגיש הדובר.

גורמים בכירים באגף כוח אדם בצה"ל מתריעים מפני תופעה של פניות במעט-המוניות של אנשי קבע בבקשה להתיר את חוזיהם עם צה"ל ולהשתחרר מן השרות.

לפני ימים אחדים פנו 20 רס"רים ונגדים בפיקוד מרכז למפקדיהם ולאלוף הפיקוד וביקשו להתיר את חוזיהם בגלל השכר. המדובר בעיקר בקצינים סגנים ובמפקדי יחידות.

התופעה אינה אופיינית רק לפיקוד מרכז. גם ביחידות אחרות בצה"ל פנו רבים. בהם קצינים בדרגות פיקוד שונות למפקדיהם, וביקשו להשתחרר מן הצבא. כמה קצינים בפרקליטות הצבאית ביקשו אף הם באחרונה להשתחרר מצה"ל מאותה סיבה.

קצין בכיר אמר אתמול ל„מעריב": „התופעה איננה אופיינית רק למיגזרים המסוכנים בצה"ל ולדרגות הנגדים. כבר יש ניצנים של ריפיון בדרגים הלוחמים. קצינים ונגדים בדרגות פיקוד שונות ביחידות הלוחמות פנו באחרונה למפקדיהם וקבלו על משכורתם הנמוכה שאיננה עומדת בשום יחס לגודל האחריות, גודל המאמץ והעומס הרב הרובצים על כתפיהם. אחרים מהם שוקלים להשתחרר מצה"ל, אחרים אומרים כי לא יחתמו קבע לתקופה נוספת. זו הפעם הראשונה שלוחמים משלים מדברים על שכר. בצבור התביישו לדבר על כך. אבל היום גברה המצוקה גם על הבושה ו„הסרטן" הזה חודר גם ליחידות העילית בצה"ל".

נושא שחיקת השכר בצה"ל נדון באחרונה בישיבות המטה הכללי ובפגישות בין הרמטכ"ל ושר הבטחון. יצחק רבין הביע תמיכה מוחלטת בעמדת צה"ל.

יהושע ביצור מוסר:

מדו"ח מבקר המדינה על קידום קצינים בצה"ל, שהובא אתמול לפני הועדה לביקורת המדינה של הכנסת מתברר, כי אחוז גבוה של מג"דים ומ"פים אינם בוגרי הקורסים הצבאיים הדרושים במסגרת הצבאית.

מן הממצאים עולה, כי קידום הקצינים בשורות צה"ל, במיוחד בתחילות השנה, מהיר הרבה מן הרצוי לפי הפקודות הקיימות בצה"ל.

כן הסתבר באמצע שנת 1984, כי רק 44 אחוז מכלל מפקדי הפלוגות היו בוגרי קורס מ"פים ורק 32 אחוז ממפקדי הגדודים היו בוגרי קורס מג"דים.

ראש אכ"א האלוף ירון הודיע לועדה, כי מאז תום מבצע של"ג שופר המצב בהרבה, ועד סוף השנה הנוכחית רק 15 אחוז מכלל מפקדי הפלוגות לא יהיו עדיין בוגרי קורס מ"פים.

רק רציתי להתפלל

(סוף מעמוד 1)

ערבים במכונית וזרקו אותי על המדרכה ליד ביקור חולים" — כך סיפר אמש עובדיה ברוכים, בן 60, אב ל־7 ילדים, תושב שכונת הבוכרים, שנדקר בגבו בשעה שהיה בדרכו מאזור שער שכם לעבר הכותל המערבי.

לאחר שהושלך מהרכב, טיפלו בעובדיה עובר אורח וסטודנטית לרפואה המתלמדת בבית החולים, כשהוא זעק מכאבים וסכין מטבח גדולה עדיין נעוצה בגבו, כשהלהב כולו באורך של כ־15 ס"מ נעוץ בגבו ורק ידית העץ החומה בולטת החוצה. השניים הובילו אותו לעבר חדר המיון, שם בדק אותו הכירורג הראשי, ד"ר משה דודאי. לאחר סידרת צילומים הועבר הפצוע לחדר הניתוחים, שם הוצאה הסכין מגבו, ונלקחה לבדיקה משטרתית. לאחר הניתוח נמסר כי הפצוע יצא מכלל סכנה.

שמעון תורגמן, איש משטרה, מסר עדות שלפיה, בעת שנסע במכוניתו הפרטית ליד שער שכם, ראה את עובדיה ברוכים מתמוטט והוא זה שאסף אותו לבית החולים".

שער שכם במזרח ירושלים. לפני כחודשיים, נדקר בקירבת מקום תושב מאה שערים, הרב פרג שהיה גם הוא בדרכו לתפילה בכותל. הדוקר נלכד לעבור שעות ספורות והתברר כי הוא תושב חברון וביצע את המעשה על רקע לאומני.

לפני חודש, ניסה צעיר ערבי תושב מזרח ירושלים לתקוף אשה תושבת חולון שעה שהיתה במקום עם ידידה. האשה וידידה שבו מהכותל המערבי ושעה שחנו לצורך קניית דבר מאפה, התקפה האשה. ידידה שהיה חמוש באקדח הרג את התוקף בירייה.

בחדר המיון, כשהסכין עדיין נעוצה בגבו והוא שותת דם, זעק עובדיה: „עד מתי? עד מתי נמשיך לסבול ככה בארץ בסך הכל רציתי להתפלל בכותל".

זו הפעם השלישית בתוך תקופה קצרה שמותקפים יהודים באיזור

כלבי-פרא התגנבו לדיר בספסופה וטרפו בעורמה 26 כבשים

מאת מנחם רהט

להקה של כלבים משוטטים תקפה דיר כבשים במושב ספסופה, וקיימה „סעודת מלכים" מבשרם של 20 טלאים ו־6 רחלות שנטרפו. בעליו של הדיר, שמעון אלבז, שהבחין בהשתוללות הכלבים יצא אליהם והשמיד ביריות את הלהקה כולה, שגרמה לו נזק בשיעור של כ־7000 אלפים דולר.

„הכלבים התנהגו בפיקחות רבה" אומר שמעון אלבז. „בהגיעם אל הדיר הם לא נבחו ולא השמיעו כל רעש חשוד. לאחר שהתפרצו פנימה, התנפלו על הכבשים, ו־אחד מהם עמד בחוץ, לשמור שאיש לא יתקרב, משום כך לא הצלחנו להבחין בהתנפלות הכלבים".

מנכ"ל המחלקה הווטרינרית של מועצת מרום הגליל, ד"ר אלי סלדבס, קרא לתושבי האזור לדווח אם יגלו להקות כלבי פרא המשוטטים באזור, מחשש שיפיצו את הכלבת.

בכיר במשרד העבודה, לשעבר מתנועת שינוי, אולץ להצטרף ל„חרות"

טוען מזכ"ל העבודה במכתב לראש-הממשלה; „השר קצב מכניס פוליטיזציה למשרדו"

מאת אבי בטלהיים

מזכ"ל מפלגת העבודה, ח"כ עוזי ברעם, טוען במכתב ששיגר לראש הממשלה, שמעון פרס, כי שר העבודה והרווחה משה קצב, נוהג פוליטיזציה במשרדו ועוסק בקידום אנשיו, חברי תנועת החרות.

„המצב הגיע לבדי כך שעל עובדי משרד העבודה והרווחה מופעל לחץ ישיר להיכנס לתנועת החרות. אחד הסמנכ"לים של שרות התעסוקה, איש ד"ש לשעבר, הצטרף לתנועת החרות והצליח בכך לשמור על מעמדו המעורער" כותב ח"כ ברעם לראש הממשלה.

משרד הבריאות הקפיא הקמת בתי-מרקחת של „מכבי"

מאת שרה פרידמן

משרד הבריאות הורה להקפיא את הטיפול בבקשות להקמת בתי-מרקחת חדשים ברשות של קופ"ח „מכבי". מנכ"ל משרד הבריאות, פרופ' דן מיכאלי, אומר כי „הטיפול הוקפא כדי לבדוק היבטים משפטיים".

בפועל, קיבלו הרוקחים המחוזיים של משרד הבריאות הוראה לא לאשר בקשות להקמת בתי מרקחת עד לסיום הבדיקה.

ל„מעריב" נודע כי הסתדרות הרוקחים פנתה למשרד הבריאות בתלונה על „עקיפת חוקים" על ידי „מכבי" המשתמשת בזכויות שהוקנו לה בתור מוסד ציבורי לעשיית רווחים.

מקופת חולים „מכבי" נמסר בתגובה, כי מדובר בשני בתי מרקחת שהקמתם עוכבה. „אנו מקווים שהעניין יוסדר תוך יום יומיים".

צעיר נשרף למוות במכונית שהתפוצצה

השערה: ניצרתו של רימון-יד שהיה במכונית השתחררה בעת הנסיעה

מאת יהודה גורן

צעיר בן 21 נהרג אתמול אחרי הצהרים בכביש הצפון ליד מושב שומרה בגליל המערבי, לא הרחק מהגבול עם לבנון, לאחר שרכב פרטי בו נהג התפוצץ מסיבות שטרם הוברדו ועלה באש מבלי שהוא הספיק להחלץ מתוכו.

למקום הגיעו ניידת לטיפול נמרץ ושני אמבולנסים של מד"א מנהריה. אנשי הצוות ראשונה לא יכלו לסייע במאומה כיון שמותו בשריפה היה מיידי.

מחקירת המקרה התברר שהפיצוץ היה מתוך הרכב. ממקור משטרתי בכיר נאמר כי ככל הנראה נגרמה ההתפוצצות מהתפרצות רימון יד או חומרי אמל"ח אחרים שהיו בתא המטען או בתוך המכונית הפיצוץ גרם אולי מתנודות הרכב שהביאו לשחרור הניצרה. להרוג אין עבר פלילי.

פוטרו שלושה בכירים בצי"ם

בעקבות חשד שמסרו מידע פנימי של החברה לגורמי-חוץ; דובר המשטרה מגיב לאחר חקירת המקרה: העניין לא נראה רציני

מאת דוד זוהר

שלושה בכירים בצי"ם פוטרו אתמול במפתיע לאחר שהתעורר החשד שמסרו מידע פנימי של החברה לגורמי חוץ.

השלושה זומנו לחקירה במשטרת חיפה, בעקבות תלונה של צי"ם, כי מיסמכים מסחריים נגנבו ממשרדיה. לאחר החקירה שוחררו מיד בערבות. המשטרה לא העלתה בחקירתה ממצאים המצדיקים מעצר האנשים.

שלושת המפוטרים הם מנחם זיסמן, מנהל השיווק של קווי דרום אטלנטיק ומי שהיה במשך חמש שנים נציג צי"ם באפריקה; יוסי גלפז, איש שיווק בצי"ם ואשתו, שרה גלפז (שנטלה חופשה ללא תשלום מצי"ם) וציפי זיסמן, ממשרד ברחוב הנביאים בהדר הכרמל בחיפה, בשם „גל סיד", שבאמצעותו ניסו לבצע עיסקות תיווך בהיקף בין חברות מסחריות בארץ ובחו"ל, תמורת דמי עמלה.

על פי החשד, נטלה שרה גלפז טלקסים של חברת צי"ם, ללא רשות החברה, שכללו מידע רב על חברות מסחריות ויצרנים בחו"ל.

לפני כמה ימים נודע הדבר למנכ"ל צי"ם, מתי מורגנשטרן, וצי"ם מיהרה להגיש תלונה למשטרה על גניבת מיסמכים.

מנחם זיסמן אמר ל„מעריב": „אני המום מיחסה של צי"ם לכל הפרשה ומהפיטורים שלנו. הוכח במשטרה על-ידי מומחים של צי"ם כי מדובר במיסמכים חסרי חשיבות שכל אחד יכול להשיגם ושלא עשינו שום דבר בלתי חוקי או הנוגד את האינטרסים של החברה. יוסי גלפז ואני ודאי שאיננו מעורבים בעיניני המשרד".

גם דובר משטרת חיפה, פקד דוד פרנקל הגיב אמש באומרו: „לנו העניין לא נראה רציני".

נפטר הנער שנפצע בעת ששיחק באקדח

מאת שרה פרידמן

שמרי אבני בן 12 מפרדס-חנה, שנפגע אנושות מכדורי אקדח שבו שיחק, מת אתמול בשעה 2 אחה"צ בבית החולים ביילינסון בפ"ת.

שמרי שנפצע במוצ"ש נותח ביום א' בבית חולים ביילינסון ועד אתמול בשעות הצהרים נלחמו הרופאים על חייו.

עו"ד גילה שהשופט ניסח גזר-דין לפני ששמע טענות ההגנה

השופט המחוזי בחיפה, יוסף זהבי, סירב לפסול עצמו בטענה שמדובר רק בטיוטה

עורך-דין מאיר זיו, שבא לצלם מיסמכים מתוך תיק פלילי שהוא מנהל בבית המשפט המחוזי בחיפה, הופתע לגלות כי בתוך התיק ישנה כבר טיוטה מוקלדת של גזר הדין, ללא ציון העונש, שהוכנה על ידי השופט, יוסף זהבי, עוד בטרם הספיקה ההגנה להשמיע את טיעוניה.

עו"ד זיו מייצג תושב אור-עקיבא, מאיר פרץ, בן 27, המואשם בהברחת 10 גרם הירואין בתוך גופו, מהולנד לישראל. המשפט נמצא לפני מתן גזר-הדין, לאחר שמאיר פרץ כבר הורשע.

השופט נעתר לבקשתו של עו"ד זיו לאפשר לו לדחות את טיעוניו בכמה ימים, מאחר ויחד עם הטיעונים לעונש, הוא רוצה להשמיע עדי אופי וכך להציג בפני השופט תכנית שיקומית עבור נאשם זה. השופט הסכים והטיעונים לעונש נקבעו לאתמול.

כאשר הופיעו אתמול הצדדים בפני השופט, כפי שנקבע, ביקש הסניגור מהשופט לפסול את עצמו בנימוק שהוא התחיל לכתוב את גזר הדין עוד בטרם שמע את טענות ההגנה וכן משום שהוא כבר קבע דיעה. השופט הסביר שהוא לא קבע שום דעה, אלא בסך הכל החל להכין טיוטה, כאשר היה ברור לו שהוא צריך תחילה לשמוע את הטענות של ההגנה ואת עדי האופי. לפיכך, הוא אמר שאינו רואה מקום לפסול את עצמו.

עקב כך הודיע עו"ד זיו, כי הוא יערער לבית המשפט העליון על סירובו של השופט לפסול את עצמו ובינתיים, לבקשת הסניגור, הודיע השופט לעכב כל הליך נוסף בתיק.

עובדי עירית ירושלים שובתים מהיום בצהריים

מאת אריה פיגור

עובדי עיריית ירושלים ישבתו היום את העבודה החל מהשעה 12 במחאה על אי תשלום המשכורות במלואה.

העובדים אמורים לקבל היום רק את מחצית המשכורת, את חציה השני הם אמורים לקבל מחר.

„זו תופעה פסולה שאנו שוללים אותה מן היסוד. אנו עומדים על כך שהמשכורת תשולם במלואה ובמועדה", אמר יו"ר ארגון עובדי העירייה חיים כהן.

פקיד קבלה זיהה את הילד שנעלם עם אביו

האב, הבן האבוד וילד נוסף שהיה עימם, הועברו למשטרת ירושלים

מאת שרה פרידמן

זיהוי על פי תמונה בעיתון הביא לגילויו בבית מלון בבת ים של הילד שעל פי ההנחה נחטף על ידי אביו [illegible].

אתמול, בשעה ארבע לפנות בוקר, הגיעו אל מלון „ים באריס" בבת ים אדם מבוגר ושני ילדים. פקיד הלילה, משה בושרי קיבל את האורחים, נתן להם חדר ורק אחרי שעלו אל החדר הציץ בעיתון, נזכר שאת פניו של הילד הקטן ראה בעיתון. הוא הזעיק שוטרים, והם העבירו את הגבר ושני הילדים לתחנת המשטרה בירושלים.

זוהתה גופה שנתגלתה במקלט „אברבנאל"

מאת שרה פרידמן

גופתו של אדם שנמצאה בתחילת השבוע במקלט בבית החולים אברבנאל בבת ים, זוהתה אתמול: זהו יעקב זק בן 33 מאשדוד, שהיה מאושפז בבית החולים.

על הגופה, שנתגלתה במצב של ריקבון, לא נמצאו סימני אלימות. סיבת המוות טרם נקבעה והחקירה נמשכת.

בצער רב ובינגון קודר אנו מודיעים על פטירתו של יקירנו

צבי סגלוביץ

בן ישראל ומלכה ז"ל

הלויה תתקיים **היום**, יום רביעי, כ"ב בחשון תשמ"ו, 6.11.85, בשעה 14.30, בבית העלמין "הדרום" בגבול חולון–בת-ים.

אוטובוס ייצא בשעה 13.30 מרח' אבן גבירול, מול העירייה.

יושבים שבעה בבית הבת זיוה ויוסקה, רח' וילה ריינה 32, ת"א.

המתאבלים:
בתו: זיוה ויוסקה וב"ב
בתו: אסתר שליט וב"ב
אחותו: הניה ליפצוק וב"ב

בצער רב אנו מודיעים על פטירת ראש משפחתנו היקר, המנוח הרב

ד"ר חיים ברוך פרידמן ז"ל

בן האדמו"ר ר' שלום יוסף זצ"ל מסדיגורא

שנלב"ע ביום שלישי, כ"א בחשון תשמ"ו (5.11.85).

השבעה בבית המנוח, רח' שושנת הכרמל 65, כרמל מערבי, חיפה.

אשתו: לאה (ולו) פרידמן (לבית הירשלר)
בנותיו: חנה ואריה ביקל
ידידה וסילוון (שלמה) ברכפלד
נכדיו ונינתו

במלאת שמונה שנים לפטירתו של בעלי, אבינו, סבנו ואחינו היקר

אריה–יחיאל איזביצקי ז"ל

בר' אברהם דוד ז"ל
(סמימאטיץ' – פולין)

נעלה לקברו ונתייחד עם זכרו, ביום ששי, כ"ד בחשון תשמ"ו (8.11.85), בבית העלמין "הדרום" (בגבול חולון–בת-ים).
נפגשים בשעה 12.30 בצהרים, ליד השער החדש של בית העלמין.

משפחות: איזביצקי, שחם, אנגוס, גוטמן ומירמילשטיין

אמנו וסבתנו היקרה

חנה לויט (צוקרברג) ז"ל

תובא לקבורה **מחר**, יום חמישי, כ"ג בחשון תשמ"ו, 7.11.85.

הלויה תתקיים בשעה 11.00 לפנה"צ בבית העלמין "הדרום" בגבול חולון–בת-ים.

נפגשים ליד השער החדש.

המשפחה המתאבלת

בצער רב ובנו מודיעים על פטירתה של אמנו וסבתנו היקרה

שרה קורץ

הלויה תתקיים **היום**, יום רביעי, כ"ב בחשון תשמ"ו (6.11.1985), בשעה 11.00, בבית העלמין בכפר סמיר, חיפה.

משפחות יהלומי
קיפמן
הנכדים, הנינים
וכל בני המשפחה

במלאת שנה לפטירת יקירתנו

רחל מאורי

(ג'בנר)

נעלה לקברה ונתייחד עם זכרה, מחר, יום חמישי, כ"ג בחשון תשמ"ו (7.11.1985), בשעה 16.00 אחה"צ.

נפגשים ליד השער הראשי בבית העלמין "הדרום" ב...

מ"מ ראש הממשלה ושר החוץ
הנהלת משרד החוץ ועובדיו

משתתפים בצערה של

אסתר שאול

על פטירת

בצער ובכאב אנו מודיעים על פטירתו הפתאומית של יקירנו

חיים קשפיצקי

הלויה תצא **היום**, יום רביעי, כ"ב בחשון תשמ"ו, 6.11.85, בשעה 2.30 אחה"צ, מבית הלוויות העירוני, רחוב דפנה 5, תל-אביב, לבית העלמין בקרית-שאול.

אוטובוס יעמוד לרשות המלווים.

...לים: אשתו: ברכה
בתו וחתנה: לאורה וגדעון רוזנשטיין
בנו וכלתו: אבי ועמליה דור-און
נכדיו והמשפחה

בצער רב ובינגון קודר אנו מודיעים על פטירת יקירתנו

אלקה כץ ז"ל

הלויה התקיימה ביום שלישי, כ"א בחשון תשמ"ו (5.11.85).

המתאבלים מרה:
בעלה: דוד כץ
ילדיה: זיוה מאגד
חיים כץ ומשפחתו
גבריאל שרה ומשפחתה
אחיה: פישל קנובל ורעיתו

במלאת ...

שמע...

נעלה לקברו ...
חמישי, כ"...
נפגשים בשעה 08...

...ד ומשפחתו
...ות עמל
...אבלך הכבד
... מות

... ז"ל

...הנהלת רשת עמל
...נות המורים והעובדים
...למידי בית ספר תיכון
מקצועי באר-שבע

הועדה המקומית לתכנון ובניה "אונו"
מודעה
לפי סעיף 149 — חוק התכנון והבניה תשכ"ה — 1965
נמסרת בזאת הודעה כי דיורית בקשה להקלה לצורה המקור... בית לתכנון ובניה "אונו":
המבקש: ... קרית אונו ... 407 ...
... לבנית ... 6% ...
כל הרואה עצמו נפגע על ידי בקשה זו, רשאי להגיש את התנגדותו תוך 14 יום ...
יואל פרנקל
יו"ר הועדה

סתיבה במכונה
בשיטה עיוורת
תלמדו
ב-12 שעות
בבי"ס למסחר
"רימון"
ת"א, רח' דיזנגוף 85,
☎ 281985

מועדון מטיילי מעריב
טל. 03-439207
פטגוניה
34 יום כולל ארץ-האש, ארגנטינה צ'ילי
והקרנבל בריו
עם "נאות הכבר" ★
היציאה: 12.1.

קבלת מודעות 24 שעות ב-דחף
מודעות משפחתיות דחופות
וכל יתר סוגי המודעות ל-
מעריב
הבוקר החדש
מתקבלות
24 שעות ביממה
ב-דחף דיזנגוף
רח' דיזנגוף 118
(מול כסית)
טל. 246363 239952

הנהג
עשה לך מנהג –
קח עמך חייל לדרך

...להתיישבות
...והעובדים
...ו של עובדנו
...ן-יוסף
...עליו
...ין

...בלך הכבד
...ת

... ז"ל

...בלאומי הראשון
...העובדים

...ת
... נשק
...המשפחה

...קריאף ...
ז"ל

ספרית מעריב

יום מלחמה
סטרייבר/קונטקה

המלחמה הגרעינית הראשונה נמשכה 36 דקות בלבד. היא פרצה ב-28 באוקטובר 1988, כשטילים סובייטים נושאים ראשי נפץ גרעיני שוגרו לעבר ארצות-הברית. תוך מספר דקות שולחו טילי הנגד האמריקניים, מקץ 36 דקות עמדו ניו-יורק, וושינגטון וסן-אנטוניו חרבות ומעלות עשן. יום מלחמה לא היה אלא המכה הראשונה, ותוצאותיו המשיכו להכות באמריקה שנים רבות – וזה סיפורה של אמריקה שאחרי, כפי שמספרים שני המחברים האמריקניים היוצאים למסע באמריקה חמש שנים לאחר החורבן.

להשיג בחנויות הספרים בכל הארץ או ישירות בהוצאה ספרית מעריב, דרך בגין 2, ת"א, תל-אביב. ☎ 03-332211

...נצ...
...כל...
...אוז...
מישר עמנ...
תתקיים מחר, יום ח...
בשעה 9.30, בבית...

אוניברסיטת תל-אביב
מתאבלת על מותו של

אלה קודש

ידיד האוניברסיטה

הלויה תתקיים **היום**, יום רביעי, כ"ב בחשון תשמ"ו, 6 בנובמבר 1985, בשעה 2.00 אחה"צ, בבית הקברות בחולון-צחק.

לחיים מיכ...
א...

אנ...

תכנו...
ההנה...

בצער רב ובינגון קודר אנו מודיעים על פטירתו של בעלי, אבינו וסבנו היקר

יוסף בן פנחס שלוס

הלויה תתקיים **היום**, יום רביעי, כ"ב בחשון תשמ"ו, 6.11.85, בשעה 13.00 ותצא מביה"כ ברח' עינבים 23 פינת רח' גורדון בפתח-תקוה, אל בית הקברות "סגולה", פ"ת.
אוטובוס יעמוד לרשות המלווים.
נא לא להביא פרחים.

המשפחה המתאבלת

לשלמה מיש...
אתכם באבי...

פנינה מ...

שגריר הרצל
ועובדי משה,
רואי חשבון

בצער רב אנו מודיעים על פטירתה של יקירתנו

לוניה (לאה) קריזברג

הלויה תתקיים **היום**, יום רביעי, כ"ב בחשון תשמ"ו, 6.11.1985, בשעה 12.00 בצהרים, בבית העלמין בקרית-שאול, תל-אביב.
נפגשים ליד השער.

המשפחה המתאבלת

...חברת אכטמן המלחים בע"מ
ההנהלה והעובדים

למאיר אלון

השתתפותנו הכנה באבלך על מות

אביך ז"ל

חבריך לעבודה
בית דיגיטל

לשושנה, זיוה וערן רוזנטל
משתתפים בצערכם הכבד במותו של

אלי ז"ל

ההנהלה ועובדי המשרד לקליטת העליה
מחוז תל-אביב והמרכז

המכונה ההנדסית ... ההשתה... ...ית
באר... ... ...העלת

לחברנו **שאול רפאל**
אתך באבלך הכבד על מות

אביך ז"ל

עובדי המחלקה לכספים

בצער רב ובינגון אנו מודיעים על פטירתה של הרעיה, האם, הסבתא והסבתא רבתא היקרה

מינה אמפל

הלויה תצא **היום**, יום רביעי, כ"ב בחשון תשמ"ו, 6.11.85, בשעה 14.30 מבית האבל בכפר ורבורג, לבית העלמין המקומי בכפר ורבורג.

המשפחה
ובית כפר ורבורג

ליצחק מרים ומשפחתה

משתתפים בצערכם על מות

האב ז"ל

חברי כפר רות

למשפחות פורינסקי
משתתפים בצערכם על מות

יקירכם

משפחות זהבי ורצוני

יומן מעריב

מושיעי יש"ע

אנחנו מתקשים לקבל ברצינות את המדיניות הבר־מבאסטית רוויית האיומים שאימצה לעצמה מועצת יש"ע במאמציה - לגיטימיים לעצמם - למנוע החזרת שטחים, הנמצאים כיום בשליטת ישראל, לידיים ער־ביות.

אחד הצדדים המגוחכים בהכרזה הוא הנסיון להית־לות בחוק להצדיק מדיניות של מרי אזרחי – הפרת חוק בוטה תוך נסיון למנוע קבלת החלטות חוקיות על ידי ממשלה חוקית, שנבחרה באורח דימוקראטי.

אחרי תקופת רגיעה מסויימת בה התחלנו להאמין שרוב המתנחלים קיבלו על עצמם כללי משחק וחוקים המקובלים על כל אזרחי המדינה, שוב באה הרוח הרעה: איומים והבטחות "חגיגיות" להתנגד בדרכים מפוקפקות להחלטות ממשלה, שעוד לא התקבלו ולא ברור אם תתקבלנה.

השאלה אם בכלל ובאילו תנאים צריכה מדינת ישר־אל לוותר על שטחים איננה שאלה חוקית. אם תיפול החלטה כזו ויהיה חוק שיעמוד בדרכה, תימצא דרך חו־קית לשנות אותו. השאלה היא פוליטית ולכן הטיפול בה פוליטי. הממשלה תחליט ותבצע. גם מאמר, שכותבו מתבייש או חושש להזדהות בשמו האמיתי, הנושא כות־רת מפוצצת "שנית יש"ע לא תיפול", לא יחסום את המנהיגות הפוליטית אם תגיע למסקנה שיש להחזיר שטחים.

איננו יודעים מתי נפלה יש"ע בראשונה, אבל אם היתה זו התמודדות עם הממשלה, תהיה גם נפילה שנייה. אחרי הכל, גם אנשי יש"ע לא ירצו להיות תחת ממשלה הנרתעת מביצוע מדיניותה בלחצה של קבו־צת מיעוט. אנחנו ממליצים לאנשי יש"ע להילחם על דיעותיהם באמצעים הדימוקראטיים המקובלים ולהש־איר את האיומים והפרת החוק בידי המומחים לכך מן העולם התחתון.

אזעקה מוקדמת

כמו הקריאה "זאב! זאב!" במשל המפורסם, יש מקום לחשוש שגם לזעקה שמשמיעים בימים אלה ראשי מפעלים על סכנת "מפולת כמו אבני דומינו" יהיה גורל דומה: אמינות הזועקים תפגם וכאשר המצב יהיה באמת לאחר יאוש יתייחסו אליהם בספקנות.

אין לחשוד בזועקים שאין הם דוברים אמת או שהם מגזימים בתיאור מצבם של מפעלים ושל ענפים שלמים הסובלים מן העליה בהוצאות והירידה התלולה בביקוש המקומי. אך יש חשש שבמקום לערוך בדק בית פנימי במקום לנסות להתמודד עם המציאות החדשה, הכואבת של האטה כלכלית, הם פונים מהר מדי לדרך הקלה של הצגת תביעות לממשלה.

כל עוד מדובר בהפשרת הקפאת המחירים ובהורדת שיעורי הריבית מן הראוי שהממשלה תתייחס לתביעות אלה בהבנה ותתיר במידה מסויימת את הרצועה בשבו־עות הקרובים. אך כאשר הדרישות הן לסיוע מאסיווי למפעלים במצוקה, להקלות מס מפליגות ולהגדלת הת־מיכות ליצוא, צריך לזכור כי עוד לא הגיעה השעה לזנוח את התוכנית הכלכלית להבראת המשק. התוכנית עוד דרושה להשלמת כמה משימות.

עד עתה היו אלה בעיקר השכירים שנדרשו לעמוד במירב הלחצים ולשאת בירידה של עשרות אחוזים בהכנסתם הריאלית. כיום נדרשים גם ענפים אחרים במשק לעמוד בלחצים אלה. עליהם לאזור את הכוח הדרוש לכך.

פחדנות

הטראגדיה שהתחוללה שלשום ברחוב מחניי בתל־אביב מזעזעת בשל המעשה הנורא של רצח הו־רים בידי בנם. אך מחרידה גם התופעה שנתגלתה בגין מעשה זה: הפחדנות של השכנים.

תחושת הערבות ההדדית והרגשת החובה להחיש עזרה לאדם בעת צרה בכל עת ובכל מקום – גם תוך סיכון עצמי – אלה מסימני־ההיכר הבולטים של ישראל היש־שית היפה. אנשים הולכים באש ובמים כדי להציל שנתונים בסכנה. שכניהם של אסתר והרצל גרודניק ז"ל ששמעו את קול זעקת בני הזוג בשעה שנאבקו על חייהם ועמדו מנגד, אינם ראויים לאות ארץ־ישראל היפה על אומץ־לב.

כאשר הגיעו לאוזניהם קריאותיה של אסתר גרודניק וכאשר ראו את הרצל גרודניק רץ לעבר החצר וזועק הם נשארו איש איש בדירתו ולא חשו לעזרתם. מדובר בבית משותף שבו מתגוררות 54 משפחות. לא קמו שניים־שלושה מן הדיירים להגן על חיי שכניהם? האם לא ניתן היה להציל לפחות את חייו של הרצל גרודניק על ידי מתן מחסה לו בדירת אחד השכנים? מתברר, כי השכנים לא היו מעורבים כלל והסתגרו בדירותיהם. זו התנהגות פחדנית.

הסיסמא "אחרי" איננה חלה רק על התנהגות צהלית. זוהי דוגמה אישית שמתחילה מבית. אני רו־צה לקוות, שאנשים אלה אינם משמשים ולא ישמשו דוגמא להחברה הישראלית ובתחום זה לא יאומץ אצלנו את הנהג האמריקני הנפסד של אי־מעורבות בצרות של השכן.

מעריב
עורך: עידו דיסנצ'יק
המו"ל: הוצאת מודיעין בע"מ
בית דפוס "מעריב" בע"מ

תל־אביב: מערכת, הנהלה, מודעות, דפוס: "בית מעריב", רחוב קרליבך 2 (מיקוד 61200), ת.ד. 20010 טלפון 439111.
ירושלים: המערכת: רחוב הלל 14 (מיקוד 94581) טלפון 221151. הפצה ומודעות: רחוב הלל 16, טלפון 231769. מרכז הפצה: טלפון 521159
חיפה: רחוב הנביאים 29 (מיקוד 33104), טלפון 674674. הפצה ומודעות: רחוב הנביאים 32, טלפון 673254.
באר־שבע: מערכת, מודעות ושיווק: רחוב קק"ל 90, טלפונים 74850, 74973, 37553.
(c) כל הזכויות שמורות ל"מעריב".

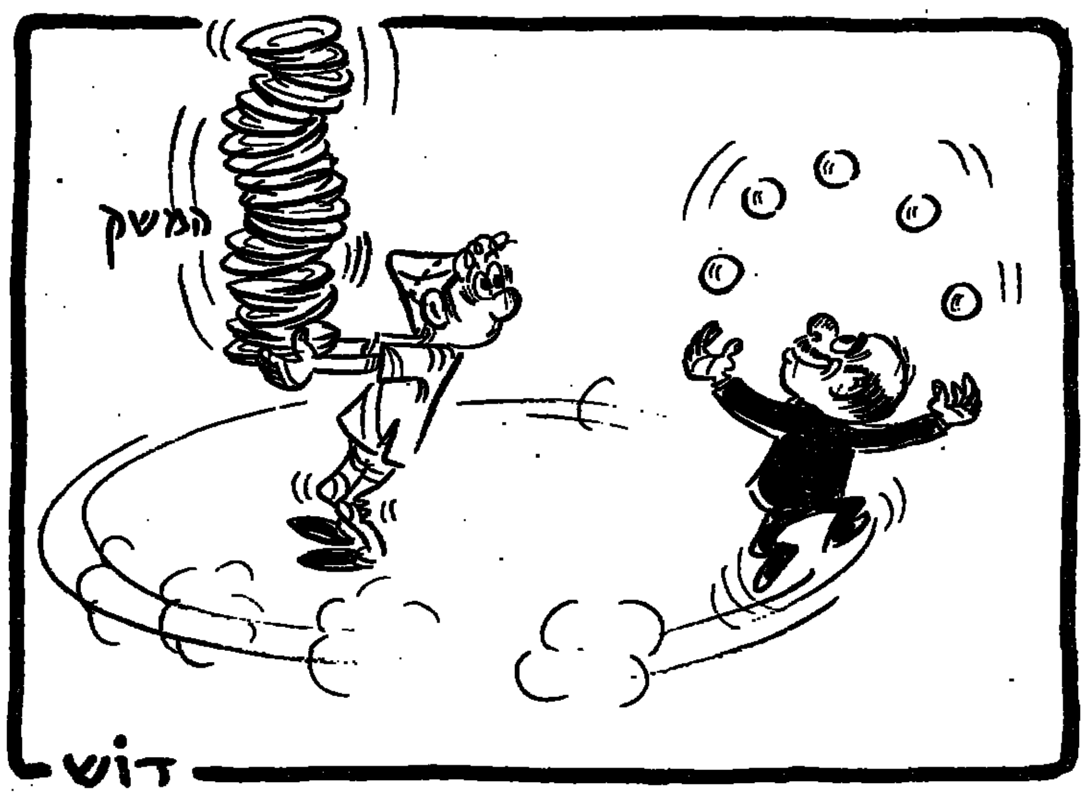

משה ז"ק

"יופי של סיפור מפחיד"

"אמא, ספרי לי סיפור מפחיד" – זו אינה רק מישאלתם של פעו־טות בעלותם על ערשם, שעה קלה לפני שיעצמו את עיניהם כדי לעבור אל עולם של חלומות חלב ודבש. בכל מבוגר ספון־טמון איזה ילד. גם אם מצמחות לחייו שיער וקדמת גופו – כרס מתעגלת, עדיין הוא זקוק ל"סיפור מפחיד" מסוג זה או אחר. שאם לא כן, מדוע כה רבים בנו להר־טים אחרי סרטי וספרי אימה ומתח?

בעולמנו אין חסרים הסיפורים המפחידים, שמייצרת בשפע המציאות. קל הוומר המציאות הישראלית, שאין סופר־אמן אשר יצליח להתמודד עמה בתחום זה. אך טבעו של אדם, שהוא נוטה להשתעמם על נקלה ונפשו מת־אווה לגיוון. הנה כי כן, לא יפגר הישר־ראלי אחרי העולם כולו, הנסחף – לא בלי עונג מזוכיסטי מסוים, הייתי אומ־רים – אחרי היסטריית ה"איידס". שהוא יופי־של־סיפור־מפחיד, אליבא דכל הדעות. הוא אינו רק מחלה חשו־... כת־מרפא (בינתיים). כי אז היכן הסי־פור? למחלות כאלה כבר התוודענו משכבר, בעוונותינו.

היא קודם כל מחלה חדשה. אבל מעבר לכך היא גם מחלה "פיקנטית" (אוי לי שנזקקתי לביטוי זה). מחלה כזו, שאדם שאינו אוהב מטבע חריגים – במקרה זה הומוסכסואלים – יכול להרשות לעצמו להשתעשע בתאורו בדמיונו המציצני כיצד היא מועברת מאדם לאדם. גם להתבדח על שכמותה (ואוי לאלה המתנהגים כך). הבה נודה, כאן טמונים סממניו של הסיפור.

כיוון שכך, נטפלנו למעשה ל"איידס". עושים ממנה מטעמים כא־לו היתה מגיפה, שפגעה באירופה זה מיתה מיליונים. באלוהים, באמת פחד נורא הטיל בי חיים יבין ב"מבט שני" כשהרעים בקולו הדרמטי את הרפלי־קה הנוראה "כשל חיסוני נרכש" ואני – ממש נלפתו בני מעי בחרדה. ולא ידעתי את נפשי. אף אנא אפנה במ־צוקתי.

...ו בוודאי מ... נוראה. והיא נעשית לדידנו נוראה שבעתיים כשנמצא לה איש יחסי ציבור כרוק האדסון, שבמותו עשה לה מוניטין כאותה כיפה אדומה, הנטרפת בידי הזאב הנורא. האדסון לא היה אלמוני. הוא היה מיש־הו שאנו מכירים. מוחשי.

אך "בכלות הכל, כמה אנשים חלו ב"איידס"? וכמה בארץ? 21 בסך־הכל. אך ראו אילו שאלות הפנו לטלוויזיה. האם עקיצת יתוש יכולה להעביר את המחלה (לא. אבל האנופלס מעביר קד־חת). עלמה כמעט מאבדת את טעם העונג והפלא מכולם, חוששת פן יתע־בר אליה הווירוס. "האם מותר לי לחד־בק את חבריי?" היא שואלת. ואחרת תוהה ומקשה אם מותר לה לנשק את אהובה. אם אני במקום הבחורים שלהן הייתי מוליך אותן באחרות.

ואם כולנו מגלמים את תפקיד הילדים, המשתוקקים ל"סיפור מפחיד" – התקשורת מגלמת באמונה את תפקיד המספר.

מעריב

שמואל שניצר

תסריטו של מטורף

אני מקווה, שהתגובה הניצחת על מאמרו של אחד מ. בן־ישראל, המתאר בבטאון המתנחלים באריאל תסריט של מלחמת אזרחים, שבה יהו־דים ישאו נשק נגד יהודים, תבוא מצד חבריו. הם שצריכים להחליט אם הדב־רים הנוראים שכתב מבטאים את הל־ך־רוחו של יחיד אחוז־פאראנויה, או שמדובר ברעיון שעוד מתנחלים מוכ־נים להעלותו על דעתם כאפשרות. או כסכנה.

מי שכתב את הדברים חשב מן הס־תם שהוא פאטריוט גדול וגם נאמן של ארץ־ישראל ואדם אמיץ, המוכן להיל־חם על אמונותיו.

אולי. מה שאיננו מוטל בספק הוא, שהוא אדם היסטרי, שלא חשב על האימים הכרוכים ברעיון הטמא שהע־לה ונוסף על כך גם איננו יודע איזו משמעות מקופלת בשם ארץ־ישראל.

הוא היסטרי – מפני שאיננו מסוגל לראות התפתחויות בסדר הגיוני ומפני שהוא קופץ אל המסקנות הפזיזות והמסוכנות ביותר בלי לטרוח לבדוק תחילה מה כבר קרה, ומה עלול לקרות ואיך יתפתחו המאורעות בחודשים הב־אים. הוא היסטרי – מפני שלפני שה־חל הוויכוח הוא כבר לוחץ על ההדק, וקריאתו מטורפת – מפני שלא איכפת לו כנראה שמבעד לכוונת של רובהו יראה יהודים ושהוא יהרוג יהודים, ואו־לי ייהרג על־ידי יהודים, ועוד יחשב שמת למען ארץ־ישראל.

ארץ־ישראל היא, על־פי שמה, ארצו של עם ישראל. אין היא ארצם של גוש אמונים, של "התחיה", של הלי־כוד, או של כל גוף מפלגתי או רעיוני שהוא. היא נקנית במאבק וביסורים, אבל לא במאבק של יהודים ביהודים לעיניהם ולשמחתם של הערבים הטוענים לבעלות עליה. ארץ־ישראל היא נחלה שלמה של עם שלם, והקשר בין הארץ והעם מייחד את שניהם לעו־מת כל הארצות והעמים. הוא איננו קשר שנוצר בזמן החדש. הוא לא הוכ־רז בהצהרת בלפור. גם לא במגילת העצמאות. הוא קודם לכל הקשרים שנוצרו בין עמים אחרים וארצותיהם, וגם עמיד ואמיץ מהם. הוא גם איננו מותנה בשום תנאים, ואפילו לא בתנאי של החזקה פיסית בארץ. הגלות לא הפקיעה אותו; הריחוק לא יכול לו. אני מאמין, שגם הסכם בינלאומי, ואפילו ייעשה בחסות המעצמות כולן, לא יתיר אותו ולא יבטלו.

יש רק דבר אחד העלול לבטלו והוא – ביטול קיומו של העם היהודי. באין העם הקשור בימים נצחיים אל הארץ, באין הגורם היחיד הנושא לת־בוע המסוגל לממש בעלות על הארץ, פוקע הקשר.

ואני, הרואה כל הסכמה יהודית לו־יתור על חלק מארץ־ישראל כאסון לאומי וכאקט שהוא בטל מעיקרו, יכול לתאר לעצמי רק דבר אחד, שהוא הרה־אסון לא פחות ואולי אף יותר: מלחמת אזרחים, שפירושה קרי־עת אחוותו של עם ישראל, ושבירת ערבותו ההדדית ושותפות הגורל שלו.

מי שמאמין, שלמען ארץ־ישראל מותר לקעקע את האחוות היהודית; מי שמאמין, שבמלחמת אזרחים ניתן להכריע מחלוקות יהודיות; מי שאיננו מבין כי המעלה במחשבתו ועל דל שפתיו את הרעיון הנואל הזה, כבר עשה צעד ראשון בכיוון של מסירת הארץ כולה לידי הערבים – יש לו הבנה מוגבלת מאוד. על חורבותיו של עם ישראל לא תקום ארץ־ישראל יהו־דית.

אני מאמין, שצריך להאבק למען ארץ־ישראל כדי שהיא תהיה אר־צו של עם ישראל. אין שום תכלית אחרת למאבק, וכל הגורס, שהארץ ע־קר והעם שני במעלת החשיבות, אומר דברי הבל נוראים שאין להם שחר ואין להם מקום לא באמונה היהודית בגאו־לה, לא בתנועת התחיה הציונית ולא בהשקפת עולמו של בן העם היהודי.

משה דור

לא להתמהמה

אינני נמנה עם יודעי דת הדין ולפי־כך אני מבקש להניח, כי לבג"ץ לא היתה ברירה אלא לחייב – על־פי שיקוליו המשפטיים – את נשיאות הכנסת להתיר למאיר כהנא להגיש את הצעות־החוק הגזעניות שלו. עניין אחר היא השערוריה המוסרית, הכרו־כה בהגשת הצעות הללו לבית־הנבחרים של מדינת ישראל. ועניין נוסף הוא העיכובים שמעכבים אנשי הליכוד ו"התחייה" את המאמצים לתקן את תקנון הכנסת באופן שתושמט מידי הגזען האפשרות להגישן.

נוכחותו של מר כהנא בכנסת היא כשלעצמה חזיון מעורר חלחלה. אין טעם לחזור ולהרחיב על כך את הבחי־נה. אבל כאשר הדמוקראטיה המתגוננ־נת משתדלת להציב בפניו את המחסו־מים הנחוצים, כיצד עלינו להסביר את תמרוני־ההתחמקות של עסקני הימין?

והדבר מוזר עוד יותר אם נביא בחשבון, כי תנועת מעב"ה, המקיפה את כל הארגונים האנטי־גזעניים בי־שראל, כוללת גם באי־כוח של הימין הזה עצמו. בעצרת־המחאה, שנערכה בראשית השבוע ליד הכנסת, היה זה פרופ' יוסף נדבה, לשעבר מועמד "התח־ייה" לנשיאות המדינה, שהביא את הדוגמה – הגרוטסקית אך הקולעת – של גבלס, אשר "בירך" את הדמוקרא־טים של גרמניה, המממנים את פעולות הנאצים המכוונות לעקרם מן השורש. איך זה מתיישב עם הסירוב שתוקע הימין בגלגלי הנסיון להחיש את תיקון התקנון של הכנסת, האמצעי היעיל היחיד למניעת החרפה הגזענית המת־ממשת ובאה?

אין צורך להתעמק במחקרים היס־טוריים כדי לתפוס את גודל הזוו־עה המתגלמת בכהנא ובהצעותיו. ב"תקציר", שמפרסם המרכז הבינל־אומי לשלום במזרח־התיכון (ספטמבר 1985) מצאתי השוואות מאלפות. הנה, למשל, גורס כהנא שמעמדם של לא־יהודים יהיה "ללא שום זכות לאומית וללא שום חלק בהליכים פוליטיים במדינת ישראל. לא־יהודי לא יוכל להתמנות לכל תפקיד של שררה ולא יוכל להצביע בבחירות לכנסת או לכל גוף ממלכתי וציבורי אחר". הלא־יהודי "יקבל על עצמו חובות, מיסים ועב־דות. אם לא יסכים לעבדות ולמיסים – יגורש בכוח". ולעומתו תקנה נאצית ב־14 בנובמבר 1935, המסתמכת על "חוקי נירנברג", שנחקקו באותה שנה, מגדירה את מעמד היהודים לאמור: "יהודים אינם יכולים להיות אזרחי הרייך. אין להם זכות להצבעה פולי־טית ואין הם יכולים לשאת בתפקיד ציבורי".

כהנא, על נישואי תערובת: "אסור ליהודים וליהודיות אזרחי ותושבי המ־דינה להינשא ללא־יהודים, בין בארץ ובין בחו"ל. נישואי תערובת שכאלה לא יוכרו כלל כנישואין".

הסעיף הראשון לחוק הגנת הדם הגרמני והכבוד הגרמני מיום 15 בספט־מבר 1935: "נישואים בין יהודים לבין אזרחי המדינה בעלי דם גרמני או בע־לי דם קרוב לו – אסורים. נישואים שנערכו בניגוד לחוק בטלים גם אם נערכו בחו"ל".

כהנא על יחסים מחוץ לנישואין בין יהודים ללא־יהודים: "א. אסור ליה־ודים וליהודיות אזרחי המדינה לקיים יחסי אישות מלאים או חלקיים מכל סוג שהוא עם לא־יהודים, וזאת גם שלא במסגרת נישואין. העובר על סעיף זה דינו מאסר שנתיים. ב. לא־יהודי המקיים יחסי אישות עם זונה יהודיה או עם זכר יהודי, דינו מאסר חמישים שנה. זונה יהודיה או זכר יהו־די, המקיימים יחסים עם זכר לא־יהודי, דינם מאסר חמש שנים".

החוק הנאצי: "א. יחסים מחוץ לני־שואין בין יהודים ובין נתיני המדינה בעלי דם גרמני או בעלי דם קרוב לו – אסורים (סעיף 2 לחוק הגנת הדם הג־רמני והכבוד הגרמני). ב. יהודים אינם רשאים להעסיק במשק ביתם נתינות מדינה בעלות דם גרמני או בעלות דם קרוב לו, שגן למטה מגיל 45 (סעיף 3 לחוק הגנת הדם הגרמני והכבוד הג־רמני)".

אפשר היה להוסיף השוואות בין כה־נא על הפרדה בחופי רחצה, הגבלת מגורים, הפרדת תלמידים ומניעת מיפ־גש בין בגירעה, לבין החקיקה הנא־צית בנדון. אפילו משהו מהתועבה הז־את – לא הכל – יתגלגל לשולחן הכנסת, די בו כדי להטביע על מצחנו כתם של קלון. הדבר הזה יקרה גם אם – כרעיונו של ח"כ בני שליטא מן הליברלים של הליכוד – ידחו 119 חברי־כנסת את ידיהם ויסירו את הצ־עות־החוק של חבר־הכנסת היחיד מעל סדר־היום.

יו"ר הכנסת, שלמה הלל, הביע במ־לים שאינן משתמעות לשתי פנים את הפלצות האחוזות בו לעצם המחשבה, שהצעות כהנא יגיעו לדיון. אך עם כל הכבוד ליו"ר – מה יש לאל ידו לע־שות אם לא יתוקן התקנון בעוד מו־עד? האם תתקומם הרשות המחוקקת על הרשות השיפוטית?

כדאי ל"מתמהמהים" – יהיו נימו־קיהם אשר יהיו – לתת את דעתם על האפשרות הזאת. במציאות הקיימת, נוכח רפיונו של המשטר הפרלמנטא־רי, ספק אם את ה"לוכסוס" הזה יכו־לים אנו להרשות לעצמנו.

פינג פונג

שאלות לדני בסן, לשעבר סולן להקת תיסלם, על הצהרתו של פול מקרתני שהוא כתב לבד חלק משירי הביטלס עליהם היה גם ג'ון לנון חותם.

בכל להקה יש אינטריגות

האם יכול לקרות שבמהות של שנים מיטשטש הזכרון לגבי מי כתב את מה?

יש שירים שבאים אתם מהבית, אחד מביא את המוסיקה, אחר מביא את המלים, ואז אין מקום לספקות. אבל אם יושבים ביחד, כל אחד זורק פאזה מוסיקלית ומתוך זה נבנה שיר, אז יכול להיות בלבול. זה גם עניין של אופי. אני למשל לא הייתי מכניס את שמי על שיר שיש בו רק פאזה אחת שלי.

זאת אומרת, שיכול לקרות שכולם יילכו הביתה בהרגשה שבעצם הם כתבו את השיר?

בהחלט, הם יכולים לצאת בהרגשה כזאת. כל אחד ירגיש שהוא בעצם כתב. ב"תיסלם" כשהיינו כותבים יחד, כל אחד זרק מלה, היינו חותמים "תיסלם", בלי שמות. יכול להיות, שבעוד כמה שנים מישהו יגיד שהכל שלו.

בתור מי שהיה "ביטלמן" בצעירותו, הסיפור של מקרתני כואב?

אני את הלכלוכים שלהם כבר אכלתי קודם, כשלנון עוד היה בחיים. היום זה אולי אחרת, כי יש לי רגישות לעניין לכלוכים פנימיים.

אצלכם זה לא יכול לקרות?

אני לא חושב שזה יקרה, אלא אם כן מישהו ירגיש מאוד מתוסכל ודחוק וירצה תשומת לב כזאת.

איך היום היחסים ביניכם?

היום יותר טוב מאשר בסוף התקופה של הלהקה. אני בכל אופן מסתדר אתם בלי בעיות.

יאיר לפיד

ד"ר יוחנן בדר

אשליות – עד מתי?

חילופי איגרות בין מדינת הם מלך ריפלומטי מקובל כאשר הצדדים נוהרים מלדבר גלויות. למשל, כאשר ד"ר קיסינג'ר רצה לאותת לסין ברבר נכונותו של הנשיא ניקסון לשים קץ למצב הקפאון בין שתי המעצמות, נשלחה או לפקינג קבוצת פינג-פונג אמריקנית והיו עוד איתותים – עד שניקסון עצמו הגיע לפקינג, לביקורו ההיסטורי.

להבדיל, כאשר הוליס הינולר לנטרל את ברית-המועצות לפני פרוץ מלחמת העולם השניה, הוא הזיל פתאום לתקוף את הבולשביקים, וירד את השיחות על ההסכם הסודי היהישה לדיפלומטים שלו לדמות לסובייטים על רצונו הטוב – עד שסטאלין הסכים לביקור ריבנטרופ במוסקווה. והמשך ידוע.

על-פי מתכונת דומה היתה הדלפתו ברבים של "מיסמך העבודה" על האוטונומיה, או על המימשל המשותף ב"שטחים" – פרי עמלו של מנכ"ל משרד ראש-הממשלה, אברהם טמיר. הדלפה זו אמורה היתה לתת לירדן אות על מהות הסדר-הביניים, שמר פרס היה מוכן לו, מחוסר כל סיכוי להסדר סופי מוסכם. בתכנית זו של מר טמיר נכללו הדרישות שהעלו המצרים במו"מ על האוטונומיה שממשלת בגין דחתה אותן. נוסף לכך הבטיח "מיסמך העבודה" לחוסיין, שיקבל השפעה מכרעת במינהל השטחים, שהתנחלויות ופיתוחן יוקפאו כליל, שהר הבית יימסר לשליטת ירדן ותיקבע זיקה בין ירדן לתושבי ירושלים הערבים. משום-מה השבו בחוגי פרס, שהמלך יקפוץ על מציאה זו ואני משער שהאזרחים ביילין, סביר, נוביק ואחרים וגם מר טמיר היו שמוחים מראש, שיתמכו לצוותות הפקידים, שיכינו את הגשמתו של "הסדר הביניים", הגדר שמשמעותו הפקרה סופית של יהודה, שומרון וחבל עזה לשלטון זר.

מר פרס מכחיש, ש"נייר עבודה" זה הודלפתו שימשו במכוון כאיתות לירדן ושהוא בעצמו קיים מגעים חשאיים עם הצד השני. ברם, די היה בעקבה כדי שמלך יבין את הרמזים. נוסף לנאומיו של מר פרס באו"ם ובכנסת הסיף ראש-הממשלה, וגם חבריו ואמצעי התיקשורת, רמזים, הסברים ו"אותות" כדי לסבר את אוזניו של הצד שכנגד. האזרח אהרון הכיב, שר האנרגיה, מר משה שחל, רצה אפילו לוותר על אספקת חשמל עצמית ביהודה ושומרון ולקשרן לרשת הירדנית ומבל חבל לתשובתו הרוחנית של המלך.

אך תשובתו למיתקפת השלום של מר פרס נתן המלך בנאומו בפרלמנט שלו. הוא תיבל את תשובתו השלילית בהשמצות אנטישמיות בנוסח "הפרוטוקולים של זקני ציון" המבוזות של היסלף על הקשר היהודי להשתלטות על העולם. אמר המלך: "הכיבוש הישראלי של השטחים כמוהו כמיקפצה, שממנה מאיימים הישראלים על עצם קיומם של הערבים ושל האיסלאם". ועוד אמר המלך על המימשל שלנה "הוא האכזרי והזדוני ביותר בתולדות העת החדישה". משמע: הוא גרוע אפילו ממעשי הנאצים בארצות שכבשו.

חוסיין לא שכח גם לאשר מחדש את הסכם שלו עם ערפאת מ-11 בפברואר, לאמור: "הפעולה שירדן ואש"ף החליטו לנקוט במשותף נועדה לשנות את המצב של לא מלחמה ולא שלום במזרח-התיכון". אך לגבי העתיד קרא המלך לשותפות יתר רחבה – כלל-ערבית. מבחינה זו מבטא נאומו את הסכם ריאד החדש, שבו החליטו סעודיה, סוריה וירדן לפעול בשותפות ולא לעשות שום הסדר נפרד עם ישראל וכן על הידברות של חוסיין עם נשיאי מצרים ועיראק. המלך אישר, שפתרון הבעיה חייב לבוא בהתאם להחלטותיה של ועידת הפיסגה בפס (בוועידה זו ניתן אישור למעמד של אש"ף בתור הנציג היחיד של העם הפלשתינאי ונקבע, שכל "השטחים הכבושים" חייבים להיעשות מדינה פלשתינית עצמאית שבירתה ירושלים). את המטרה הזאת מציע המלך להשיג בדרך של "עשייה משותפת" של כל הכוחות הערביים ולשם כך דורש המלך, שאו"ם יכנס ועידה בינלאומית, שישתתפו בה חמש החברות הקבועות במועצת הבטחון ומדינות ערב וגורמים אחרים, המעוניינים בכך, היינו, גם ארגוני המחבלים. הוועידה תהיה מוסמכת להחליט על הפתרון וגזר החלטתה יחייב.

ומכל אלה עולה תשובת המלך לפרס: לא יהיה עוד הסדר-ביניים, לא יתנהל שום מו"מ ישיר בין ישראל לירדן, לא ייעשה שום הסדר נפרד, בלי השתתפות מדינות ערב והמחבלים. לא תהיה שום פשרה טריטוריאלית או אחרת. הטעונה הסכמה של ישראל, כי בעניין השלום במזרח-התיכון תכריע הוועידה הבינלאומית הנ"ל. צדק יצחק שמיר באזהרתו, שהליכה לוועידה כזאת כמוה כעלייה מרצון על הגרדום.

בחורי פרס רוצים לנחמנו בכך, שהמלך הירדני הזכיר בנאומו את אש"ף במפורש רק פעם אחת. ברור, שבדרמה של "עשייה משותפת" רחבה כלל-ערבית משקלו של ערפאת יפחת, כפרט בהשפעת סוריה. אך אין בכך שום יתרון לישראל שליד ערפאת יופיעו גם ג'יבריל, חבש, אבו-מוסה ועוד ראשי מחבלים. יתר על כן, הנשיא מבארך כבר הודיע כי ייפגש עם ערפאת ועם נציגי ירדן לשם קביעת קו משותף.

נוהג גלותי ישן-נושן הוא לא לקבל שום לאו כתשובה סופית והנראה יוסיפו מר פרס וחבריו להשלות את העם בתקוה שהוא לשלום. עד מתי?

מועדון מטיילי מעריב

תכנית היוקרה מתחדשת. זו השנה הרביעית ברציפות

שבוע מורחב של תיאטרון בלונדון

תמונה תרבותית של 9 ימים (8 לילות) הכוללת: טיסות, מלון מדרגה א', ביקור בסטרטפורד, סיור בלונדון, הסעות וכרטיסים לחמש הצגות תיאטרון מעולות ★ ביצוע: "אופיר טורס".

היציאה: 6.12 (תופסת חנוכה).

המלווה: השחקן עודד תאומי.

פרטים: "מועדון מטיילי מעריב", מערכת מעריב, טל. 03-439207.

קוראים כותבים

הצגה מהליאה

ההצגה האנטישמית המועלית בימים אלה מעל בימת תיאטרון פראנקפורט הינה תרבות מגרייסת לצורכי אנטישמיות: האם החליטו לגייס שוב את התרבות הגרמנית כדי להשמיץ ולבזות את היהודים, כמו בימי גבלס?

רק 50 שנה חלפו מאז.

האם דמי אחינו הנוטשים אינם זועקים מן האדמה הגרמנית רוויית הדם?

נציגו של העם הגרמני יושב אצלנו, בתפקיד של שגריר. אם מגמת ישיבתו של השגריר גרמניה בארצנו היא כמוצהר, כדי לפתוח דף חדש בהיסטוריה, עליו לפעול מידית באמצע, להורדת ההצגה המהליאה הזאת.

ראשון-לציון — אילנה פוטשקי

העריקות וממדיה

ב"מעריב" וגם בשאר כלי התקשורת, פורסם, כי במסגרת "מיבצע לאיתור מנותקי קשר" ולאחר קריאה פומבית של גורמים צבאיים מוסמכים, נענו והתייצבו מרצונם, 4,000 עריקים (מתוך יותר מ-7,000 עריקים).

כאחד מאזרחי המדינה, הגאה שוכה ויוצאי חלציו וביניהם נכדו, שרתו ומשרתים בצה"ל, נדהמתי לא רק מעצם התופעה החמורה של התחמקות ממילוי חובה ממלכתית ולאומית ממדרגה עליונה ועריקה משורות המגינים על המדינה ועל קיומנו הפיסי ממש, אלא בעיקר מממדיה המדאיגים – 7,000 עריקים!

כמו-כן הופתעתי מהיחס הסובלני-לכאורה, שגילו כלפיהם המופקדים על נושא חמור זה, הגובל לדעתי בזלזול או בגידה (של העריקים) במדינה ובחוקיה.

שאלתי איפוא: איך יתכן כי בארץ כה קטנה יסתובבו בינינו ברחש גלי ובאופן חופשי אלפי עריקים, מבלי שיאותרו?

"עיקר המחדל הוא לדעתי, מצד מפקדי יחידותיהם הצבאיות, שרבים מהם הכיחו ודאי כישורים מבריקים במבצעים צבאיים מסובכים הרבה יותר.

רמת-יהודה — דב רוזנטל

ו. לואיס – שופר ל"נייט"

ב"מעריב" (1.11.85) התפרסם ראיון עם השגריר הדוסי ויקטור לואיס, המשמש זה זמן רב כדובר חצי-רשמי של הקרמלין.

בין יתר דבריו אמר לואיס: "אם מר שפירא נוסע לתל-אביב כדי להתאחד עם משפחתו וקרוביו – זה דבר אחד. דבר אחר אם הוא נוסע לניו-יורק"; וכן: "אין שום בעיה אם האנשים המעורבים ברבר, רוצים בתום לב להתאחד עם משפחותיהם בישראל".

שם משפחתי אמנם אינו שפירא, אולם אני גרה ולומדת בתל-אביב זה שש שנים. הורי, עמנואל וגלינה יאשין ואחי גרגורי מבקשים לעלות לישראל. כל בקשותיהם נתקלו עד היום בסירוב שנימוקו הרשמי שלו הוא: – "בקשת היציאה נטולת-יסוד".

מנהל המכון המרעי שבו עובד אבי, אישר שאין מניע בטחוני לסירוב.

נראה, שלפחות לגבי מקרה זה, דבריו האחרונים של מר לואיס עומדים בסתירה לאשר קורה בפועל. תמהני אם יכול מר לואיס להסביר, מדוע משפחתי עדיין מסורבת עליה.

תל-אביב — דינה רודנסקי (יאשין)

"בית-כנסת מעופף"

הדייל של "אל-על" שהתראיין ב"פינג פונג" ("מעריב" 27.10) ידע לספר על הסבל הרב שנוסעים הדתיים גורמים במהלך הטיסה, על בעיית התפילה ובעיית נטילת ידיים כלשונו.

לידיעתו: "אל-על" יצאה במסע פרסום ועשתה בעתונים היהודיים באמריקה ועיקרו – "בית-כנסת מעופף". תוך הבלטת האפשרות הניתנת לנוסע הדתי, לטוס בחברה הנותנת שירותים דתיים לנוסעיה.

כך שאת רגשי מרירותו של הדייל, על ה"מטרד" ששמו – הנוסע הדתי, עליו להפנות למחלקת הפירסום של החברה שבה הוא עובד.

ירושלים — ד. כגל

פנסיה שהיא בושה

שנים רבות עבדתי בבית חרושת גדול בבני-ברק, בתור פעל יומי, כאשר משכורתי גבוהה משכר המינימום.

פניתי בעניין זה לכל מוסדות ההסתדרות ולכל הנוגעים בדבר – וללא הועיל.

לאחר 28 שנות עבודה עזבתי את מקום עבודתי. הגנה, בהגיעי לגיל הפנסיה, קיבלתי "תעודת גימלאי" ב"מבטחים". וכעבור זמן קצר קיבלתי את תשלום הפנסיה שלי: 99.075 לחודש: זאת אחרי 31 שנות חברות בקרן "מבטחים".

ואם לא די בכך, קיבלתי מכתב נוסף מ"מבטחים" ובו מודיעים לי שהיתה להם טעות בחישוב והגיע לי רק 95.688 שקל. את ההפרש ששילמו לי "לא כדין" – יקוזז מהתשלומים הבאים.

זהו מצבו כל פועל ותיק, גימלאי. חבר ההסתדרות תנועה הסוציאלית שהוא זכה לה. ואני שואל את עצמי: כי צריך להתבייש כאן: אני – או ההסתדרות?

בני-ברק — שמשון שיבק

רשת בתימ"ר של "מכבי"

ב"מעריב" (31.10.85) התפרסמה ידיעה על מסיבת העתונאים שקיימה קבוצת חברים בקופ"ח "מכבי", שיש להם טענות כלפי הנהלת הקופה, ברצוני להשיב לטענותיהם:

קופת חולים "מכבי" הקימה את רשת התרופה של בתי המרקחת מכיוון שלא נותרה ברירה. סעיף ההוצאה על התרופות הוא הגבוה ביותר בתקציבנו (28%) ומגיע ל-30 מיליון דולר בשנה. היה הכרח לצמצם בשטח זה הוצאותינו בתקופה זו. כאשר בישראל מצמצמים שרותים כמוסדים אלפי עובדים ומקצצים תקציבים.

מאחר והרוקחים סרבו להוריד את מחירי התרופות ואנו לא יכולנו לעמוד יותר בתשלומים, הוחלט להקים רשת בתי-מרקחת חדשה. הרשת הכוללת כיום כ-100 בתי-מרקחת הולכת ומתרחבת. עדיין ישנם מקומות שנותרו ללא פתרון הולם וחברים צריכים להרחיק כדי למצוא בית-מרקחת מתאים. אנו עמלים כדי לפתור בעיה זו ובכוונתנו כי תוך פרק זמן קצר, הרשת תעניק שירות הולם לכל חברינו.

החברים טענו במסיבת העתונאים כאילו ביקשו להפגש עם הנהלת הקופה ולא נענו. להד"ם מניה כזו לא הגיעה אלינו. כל מי שחפץ להיפגש עם הנהלת הקופה, דלתנו פתוחה לפניו.

הצעדים שעלינו נוקטים בתקופת הביניים, קשים להברי "מכבי" במספר מקומות. אם יש להם בעיות, יבואו נא אלינו ונעשה ככל יכולתנו לפתור אותן.

מיכל גוטמן, דוברת הקופה

מפוטרי אתא לא שרו

(סוף מעמוד 1)

כ-1500 באי עצרת התמיכה של עובדי החברה בירת היישוב ה-15. בשעה שהאולם הוצא והרחוב של בנייני האומה רעש משירת האינטרנציונל — עדיין בגרמנית נוסטלגית — עמדו מבחוץ, מול האולם קובץ פועלים מפוטרים ממפעלי אתא בקריה, וחזירות שלטים: "פרס תפריט מנהיגות הצל את פועלי אתא". הפועלים עמדו בשקט. הרי המבנה הפועלים הגיעו גם אליהם, אך לשירה הם לא הצטרפו.

התרוממות רוח לא היתה אמש בבנייני האומה. רק הרבה נאומים פרוגרמטיים, שחזרים באוצר מילים הלקוח מהלכסיקון ההסתדרותי, כמו "חליקה צודקת של הנטל", "עבודה בכבוד", "מלחמה בעבודה זרה חולה", "ההסתדרות כסמל ליצירה, לעבודה ולהגשמה, לפריון העבודה ולערך העבודה". דיברו שם הרבה על עבודה, אבל פועלי אתא שישבו ביציע שיסעו מספר פעמים את נאומו של ישראל קיסר בקריאות "למה פטרתם"?

נשיא המדינה חיים הרצוג העלה על נס את תרומת העובדים לחילוץ המשק מהמשבר ובן שיבח את ההסתדרות והעומדים בראשה: "אינני יכול להעלות על הדעת כה היה קורה אילו היתה ההסתדרות אחרת, חסרת חוש אחריות". בין האורחים שמנה הנשיא ושעלינו להתמודד עימם הזכיר את הפריון — "הפלאות ערך העבודה ומוסר העבודה" — ואחוות העובדים.

לקול תשואות תוספות וגם קריאות-ביניים נדירות יותר השמיע מזכיל ההסתדרות קיסר את נאומו ובו מסר על תכנית הרפורמות שלו ר שאיפות "להחזיר את ההסתדרות להבריה". על יחסי ההסתדרות עם הממשלה אמר קיסר: המיד היינו לממשלה ולמדיניותה בהוויית "צור כבר דהי" וגם בעתיד לא נהסס להיאבק בממשלה, אם היא תפגע בציבור העובדים ובמוחד אם תפעל במדיניות של אבטלה כדרך להבראת המשק".

את שירותו העבודם שבח החבר טדי קולק המבטיח מאשה להבלסקי, שסיפרה על כשים המושעות להרות כפחד הפיסיון. הקהל, שהיה ברובו על סהרת הגברים, קיבל באחוה את באר מה שהופך בין המתבאים תחת הבוהרת "לפריסום מידי". קולק שאל בפעם המי יודע כמה "למה לא מעבירים את ההסתדרות לירושלים" ומכריש ביציע ענה לו פלוני: "למה פיטרו את הפלמיים"?

לאורך שולחן הכבוד הארוך, שנפרש על הבמה בנוסח המוכיר את מרפסת הכבוד של מצעדי הד' במאי בקרמלין, אוכלסו התורנים הכבדים של הוועד הפועל, ישראל קיסר, תנשיא המדינה. מולם ישבו רבים משרי הממערך וגם שלושה שרים מהליכוד: פת, מודעי וקצב.

אורחי הכבוד היו שלושה מזכ"לים לשעבר של ההסתדרות, אהרון בקר בחליפה הדורה, יצחק בן-אהרון בחולצה לבנה היורחים מסל בקשו את חום וחולצה רוכה צחורה, שהפכו לסמל המסחרי.

בקהל בלט מספרם הרב של צעירים צעירים ואולי בשל כך הצטרפו רק בודדים לשירת "התחזקנה". מבין ותיקי ההסתדרות הגיעו רק בודדים, הבולט שבהם מנהיגה הרוחני של מפ"ם, יעקב חזן. חברים סיפרו שבקהל ישב גם נחום הרוביץ מכפר גלעדי ואחרים ידעו לספר על דמויות נוספות.

בניגוד להודעות קודמות לא הורימו אנשי הליכוד את המעמד לאחר שהושג הסדר בין ראש הסיעה יעקב שמאי למזכ"ל ישראל קיסר, אך הם יצאו מן האולם בהפגנתיות בזמן שירת האינטרנציונאל.

הסיכסוך יושב לאחר שהובטח לאנשי הליכוד כי השר קצב יוזמן לשאת דברים. מיד לאחר ראש הממשלה. בנוסף, המדילה מוכירות הוועידה את מספר הכסאות שהוקצו לליכוד על בימת הכבוד בשניים להמישה.

בתוך ים החולצות הלבנות בלטו מגבעותיהם השחורות של הרכים אברהם שפירא ומנחם פורוש האגודאים. יודעי דבר אמרו כי יש בכך יותר מרמז.

עם תום הנאומים, פרשו רוב המכובדים לביתם, והחברים שנותרו צפו במופע הגיגי שכתב חיים חפר וביים אילן אלדד. נטלו בו חלק כוכבים כמו להקת בתי הזיקוק, להקת ותיקי פתח-תקווה, אריק לביא, הדודאים ואחרים. על המסך הוקרנו סרטים המראים שלי יצור בבתי חרושת, טרקטורים חורשים תלמים בשדות ר מסוסי פגטים הולכים מממעל.

אברהם קורן, בן 75, מותיקי ההסתדרות בירושלים סיפר שלמרות שהשתתף בועידת רבות, הוא עדיין מתרגש. "שמעתי היום את נאומו הרצב והלהבות של ישראל קיסר ואני מתרגש. אולי קיסר יחזיר את ההסתדרות לימי זוהרה". קיסר, אגב, סיים את נאומו במלים "חברים, לעבודה"! פעם היה זה אות לריקוד הורה עד אור הבוקר. אתמול, היה זה אות לנכבדים שבחבורה למהר אל מכוניות השרד המשוגות שהמתינו בפתח האולמים.

סגן מנהל המחלקה לשיפור פני ירושלים החשוד בקבלת שוחד — שוחרר בערבות

אברהם לוף, בן 36, סגן מנהל המחלקה לשיפור פני העיר ירושלים, שנעצר בסוף השבוע כחשוד בקבלת שוחד, שוחרר אתמול בערבות, בהסכמת הפרקליטות, בבית משפט השלום בתל-אביב בערבות של 2.5 מיליון שקלים.

ב"כ המשטרה טען, כי לפי הד חשד חדש לוף, וקיבל שוחד מעבודות אריזה במחלקה, תמורת הבטחה לקדמה בתפקיד ולהעניק לה קביעות בעבודה.

לוטו

בהגרלת הלוטו 45/85 שהתקיימה אתמול עלו בגורל המספרים הבאים: 2, 7, 28, 32, 33, 37; המספר הנוסף היה: 4.

חידוש יחסי

(סוף מעמוד 1)

דיפלומט מזרח-אירופי בכיר בשיחה עם כתב "מעריב" בוורשינגטון.

הדיפלומט גילה עוד כי הנציגות הפולנית בארץ תפעל מתוך בנק פ.ק.או., הבנק הפולני הקטן הפועל בתל-אביב. אולם הנציגה הפולני ישלח מורשה וישא ניירות של דיפלומט.

לדברי הדיפלומט המזרח-אירופי קבע ההסכם החשאי, שהושג בין נציגי ממשלת ישראל לבין נציגי ממשלת פולין, כי ההודעה על חידוש היחסים בדרג של "נציגות אינטרסים" תפורסם ברבזמן בשתי הבירות — ורשה וירושלים — אולם ישראל הודרה לפרסם את הידיעה הקדימה בכך את הממשלה הפולנית.

אולם הרף הדלפה זו שומרים הפולנים להודיע על חידוש היחסים עם ישראל בתוך זמן קצר ביותר. המקור המזרח-אירופי עומד על כך שההחלטה על חידוש היחסים עם ישראל היא החלטה עצמאית של פולין ולא פרי הנחיה ממוסקווה. אולם כפעם הראשונה הוא מאשר כי אורי שהתקבלה ההחלטה בפולין "הגיע גם אור ירוק ממוסקוה".

ארה"ב

(סוף מעמוד 1)

עוז רם במימשל האמריקני, כיוון שהפסקת היצוא לארה"ב תגרום לפיטורי כ-1,000 מתוך 2,200 העובדים בתשלובת "כיתן".

השלטונות האמריקנים הסכימו לשחרר המשלוחים שעליהם הוטל אמברגו בנמלים וזאת לאחר שהוסכם לנהל מו"מ על ובה המיכסות שגיהיו בתוקף מספטמבר עד 31 במרס.

הוזהר כי האמריקנים לא יסכימו ש"כיתן" תייצא בהיקף של 15 מיליון דולר שבנה.

"כיתן" הצליחה בשנתיים האחרונות לחדור לשוק האמריקני ביציא מוצרי מיסות במיליוני דולר. השנה עמד היצוא להסתכם בכ-15 מיליון דולר לארה"ב בלבד. בידי "כיתן" הזמנות נוספות של כ-15 מיליון דולר להספקה בשנה הבאה.

במסגרת המדיניות האמריקנית להטיל הגבלות על יבוא מוצרי טקסטיל לארה"ב, החליטו האמריקנים להגביל את היבוא של מצעי מיסות של "כיתן" למיכסה שנתית של 5.5 מיליון דולר. "כיתן" בדרשה להגיש כתב הגנה כבר לפני ארבעה חודשים בקשר להריגה מהמיכסות. האמריקנים טענו, כי המסמכים שהוגשו לא ענו לדרישותיהם ולכן הפעילו את האמברגו על היבוא.

יצחק דיש מוסר:

הממשל האמריקני הודיע על ביטול המיכסות לייבוא מוצרי טקסטיל מישראל, שעליהן הודיע לפני מספר שבועות.

הסיכום הושג בדיונים שקיימה בארצות-הברית משלחת של משרד התעשייה המסחר התעשייה, בראשות מנכ"ל משרד התעשייה והמסחר יהושע שורר.

בהתאם לסיכום יבוטלו המיכסות עד לחודש מרס הקרוב. עד אז יקיימו שיחות בין ישראל וארצות הברית ויתכן שמשלחת אמריקנית תגיע לשם כך לישראל.

בפגי הקונגרס האמריקני מונחת הצעת חוק להפסקת יבוא כללית של טקסטיל. עם זה עדיין ישנה דאגה לגבי הסדר הסופי המושג למה שקרה לאחר חודש מרס.

בורג: לא קיים הסכם לגבי בחירת יורשי לתפקיד שר

מאת יהושע ביצור

מנהיג המפד"ל, שר הדתות ד"ר יוסף בורג, הבהיר אתמול בישיבת סיעתו בכנסת, כי לא קיים כל הסכם לגבי בחירת יורשו לתפקיד שר, וכי דבר זה ייעשה בוועידת המפלגה אשר תתקיים בקיץ הבא.

בורג הודיע, כי כל הכרעה בעניין בחירת יורשו בוועידה תהיה מקובלת עליו.

מכיסא גלגלים

(סוף מעמוד 1)

במאבקת כבודי אקרה, שגורו בראשה וכתוה. האשה העוברה בכבב קשה לבית חולים ביילינסון ולאחר כמספר שעות מתה. בעלה החשוד ברצח נעצר.

הזהגה שורה אתמול בבנין שרהוב עפירא מספר 32 בשנוה תקוה. שכנים המכירים את בני המשפחה התקשו להאמין כי "בית המשפחה השקטה הזה ארע הדבר". "דומים מתנות כל כך. בשעה 11 בערך שמעתי יריות, אבל חשבתי שאלו יריות של מכשיר להתקנת תריסים, שהותקן בבנין הבנבה ליוני", סיפרה שכנה. מאוחר יותר שבשה הואשה צפירות אמבולנס ויציאת משטרה יחבו למראה עיניה. "הוציאו את מול על אלונקה, פניה היו מכוסות דם. המראה היה נורא. בהתחלה עמימה כי לא יכולתי לראות זאת", סיפרה זו שכנה.

למזל ולבעלה ארבעה ילדים — שני בנים נשואים ושתי בנות. אחת המתגוררת מנהיל לא מכבר המשפחת תלמידת תיכון. בעת היריות לא היה איש בבית מלבד בני הזוג. של מזל סיפרו השכנות כי הייתה "אשה נעימה מאוד, שמלם לא שמעתי אותה צועקת. המשך היה חזק על פניה למרות מיוחה הולידתי". להערכתם, סבלה מזל בין הזוג משאבון שורי משקל שהיה תוקף אותה לעתים.

מקורבי המשפחה סיפרו כי הבעל, החשוד ברצח, סבל בשנתיים האחרונות מרכאון שהלך והחמיר כתוצאה משיתוק בו לקה בעקבות שטף דם במוח. "הוא היה איש פעיל מאוד בעבר, שבו מגדל מרבית מכיור עד שיצב. לפני כשנתיים והוא נרכב נכבה, הוא התקשה להתפקד, ישב בכסא גלגלים והעביר את היום בישיבה ברפסה.

משהייבר שואלים את מזל לשלום בעלה, היו עיניה זומעות והיא חיתה משיבה כאמות: "יהיה טוב אני: כבה זה בחיים" העידו חבריה. "עננת צער היתה פרושה על פניה כשאיש לא ידע בדיוק את מקורה. קולות ריב משולם לא עלו מהדירת שבקומה השלישית בה גרה משפחת מזרחי".

שבן אריה יצא מיד לאחר היריות לאחר המדרגות ונמנה את הבת יצא שהבעלים את המקום "כדי שלא לפגוע בהלה לילדים שבבנין שאל ציפים לשוב מבית-הספר". משטבו הילדים כבר שורר השקט בבקשת המקום לא יכול היה לשער שב"בית המשפחה השקטה" הזה ארע דבר.

שער הדולר

(סוף מעמוד 1)

במשכבי בנקי שהוכן במשרד האוצר.

על פי המסמך מתבכנן האוצר לחשב את פיחות השקל לעומת הדולר בחודש נובמבר לאחר שהקפיא את השער בראשית יולי. מדד חודש יוקצע פיחות בשיעור תוספת היוקר שתשולם לשכירים.

לפי תחזית האוצר עלה מדד המחירים לצרכן באוקטובר בשיעור 3.8% ובנובמבר צפוי מדד נמוך מאוד: 1% בלבד. כתוצאה מכך צפוי תשלום תוספת יוקר בכיסוית דצמבר בשיעור 3.5%. האוצר מתכוון לספוג תוספת יוקר זו — אם על-ידי מתן הקלות מס לשכירים או על ידי הקלות מס למעסיקים — וזאת כדי למנוע גיזול בעלויות שילובו להעלאות מחירים ולהמשיך בהקפאת שער החליפין.

המשבר הריאלי כיום נשחק בארבעת החודשים האחרונים, מאז היציבה הטעלות הכלכלית והשקל בכ-22.4 אחוזים, כי מגלים מנכלים שרובו בשער האוצר.

בהעדרים מוסרו כי השער בתכליות אקטואלי היה נמוך בכבס בכנבם לעומת המשכורות בירוז, צ"ב, הוטבית הכלכלית.

בעקבות שחיקה זו יגיע השער בייצור המוצעת בינואר לרמה הנמוכה בין 2.1 אחוזים בלבד לעומת המצב לפני 5 שנים, שכר השנה יהיה גבוה ב-4.5% לעומת הרמה הממוצעת בשנת התקציב 1980/81.

[illegible] [handwritten stamp, lower center]

מעריב

עמוד 12 יום ד', כ"ב בחשון תשמ"ו — 6.11.1985

מס הכנסה מתלבש על הפועל, בית"ר ומכבי — בלי אפליה

נעצרו ושוחררו שני בכירים בבית"ר ת"א ✶ בפרשה אחרת: בעלי מפעל גדול למבני פלדה נעצרו בחשד שניצלו עובדיהם הזרים למשיכת מט"ח במאו תמיליוני ש' כדי להעלים הכנסות

מאת איה אורנשטיין, דב בראל, ידיד זוהר

אבנר קופל, יו"ר ההנהלה של מח־לקת הכדורסל בבית"ר תל־אביב, ודוד נאור, חבר ההנהלה של האגודה, נעצ־רו ושוחררו אתמול בבית משפט הש־לום בתל־אביב, בערבות של 20 מיליון שקל כל אחד, כחשודים באי העברת ניכויי מס כחוק לשלטונות מס ההכנ־סה בהיקף של מאות מיליוני שקלים. נגדם הוצא גם צו עיכוב יציאה מה־ארץ.

קופל ונאור אחראים על ניהול ענייניה הכספיים של בית"ר בשלוש השנים האח־רונות. חוקר מס ההכנסה אמיר לוין ציין בבית המשפט, כי השניים נעצרו במסגרת המיבצע הארצי לאיתור נישומים שאינם מעבירים או מנכים מס כחוק. החשד הוא כי הניכויים לא נעשו כבר משנת 1982.

לוין הוסיף כי קופל ונאור הודו ב־חקירתם כי אכן שילמו מיליוני שקלים כשכר לחברי הקבוצה מדי חודש מבלי לנכות מהם מס ומבלי לדווח לשלטונות.

בימים האחרונים הוזמנו למחלקת הח־קירות של מס ההכנסה בירושלים 36 ספורטאים ירושלמים, מהפועל ומבית"ר, בהם גם כדורסלנים עקב אי־הגשת דו־חות הצהרות הון לשלטונות מס ההכנסה בשנים 1982—83. במשרדי מס ההכנסה הוחלט אתמול על צעדים נוספים כנגד ספורטאים ועסקנים באגודות הספורט. בין היתר, הוחלט לקבוע דרוג של ספור־טאים על פי רמת השכר לצורך גביית מקדמות מס.

אנשי מס ההכנסה הקפידו לבצע את המעצרים בקבוצות המשתייכות למרכזי הפועל, מכבי ובית"ר, כדי למנוע טענות של העדפת מרכז אחד על פני השני.

ראשי אגודות הספורט עומדים לבקש פגישה דחופה עם שר האוצר ולבקש ממנו סיוע — במענקים ובהלוואות — על מנת להחזיר את חובות האגודות לשל־טונות המס.

אב ושני בניו, מנהליה של החברה ה־קבלנית „מפרום" למבני פלדה, ריתוך ומ־בנן, המקימה מפעלי תעשיה גדולים, ב־עיקר בתחום הכימיה, נעצרו כחשודים בביצוע תרמית מס גדולה ומתוחכמת ב־היקף של מאות מיליוני שקלים, כאשר לצורך כך הם הסתייעו בפועליהם הפור־טוגזים, מבלי שאלה האחרונים היו מוד־עים למעשיהם.

החשודים — אריה קליק, בן 59, תושב קרית ים, ושני בניו עופר, בן 29 ועמיר בן 27 — מעסיקים במפעלם כ־100 עוב־דים. על פי החשד, הם החתימו את ה־עובדים בעלי חשבונות פתיח על צ'קים ריקים של החברה ולאחר מכן, מילאו סכומים שונים בני שש ספרות על כל צ'ק ומשכו את הכסף מהבנק לעצמם. ל־עיתים נעזרו בבכירים של החברה לצורך החתמת העובדים. את הכסף משכו מה־בנק באמצעות „איש קש". לתרמית מס זו קראו החשודים „הוצאות אשל של עוב־דים" ורשמו אותה בספרים כהוצאה.

● מימין: דן גרודניק כבול באזיקים אתמול בביהמ"ש. משמאל: ההורים — עו"ד הרצל גרודניק ורעייתו אסתר (צילום: אבי הטאבן)

„אני בא מהחלל", מילמל בבידהמ"ש החשוד ברצח הכפול של אביו ואמו

שכני המשפחה: מדי פעם במשך השנים, היו אסתר והרצל גרודניק שנרצחו בידי בנם דן בן ה־25, יוצאים מן הדירה כשהם חבולים ושרוטים ✶ מעצר החשוד הוארך לצורכי הסתכלות

מאת איה זורנשטיין ויצחק בן־חורין

„אני בא מהחלל" — כך השיב את־מול דן גרודניק בן 25, החשוד ברצח אמו אסתר ואביו עו"ד הרצל גרודניק, לשאלת שופטת בית משפט השלום בתל־אביב, הדסה אחיטוב, מה יש לו לומר בתגובה על דברי חוקר ה־משטרה, שביקש להאריך את מעצרו לצורכי הסתכלות. החשוד בהה בשופ־טת ולאחר שהשמיע את התגובה ה־מוזרה, הוסיף: „אין לי מה לומר".

השופטת אחיטוב החליטה להיענות ל־בקשת המשטרה ולשלוח את החשוד ל־הסתכלות במשך 15 יום. דן גרודניק, סטו־דנט למחשבים, שרצח בדקירות סכין את אמו, אביו והרג גם את כלב המשפחה, היה מאושפז בעבר במשך כחמישה חוד־שים בבית החולים לחולי נפש „אברבנ־אל" בבת ים. על כך סיפר אתמול החשוד עצמו לפרקליט שמונה לו על ידי בית המשפט — עו"ד שלנגר.

בעת הדיון הקצר, נראה הצעיר השחום וקצוץ השער, שהיה כבול בידיו וברגליו, מנותק לחלוטין ממה שמתרחש סביבו. פרקליטו הסכים בשמו כי הוא יישלח להסתכלות והוסיף כי הוא נותן את הס־כמתו לכך, משום שכנראה ניתן יהיה לטעון במשפטו כי הרצח הכפול בוצע בשל מחלת נפש. בתיקים פליליים נוס־פים תלויים נגד דן גרודניק באשמת תקיפה וייצול סכינים.

עו"ד הרצל גרודניק שנרצח בידי בנו, היה סגן בכיר לפרקליט מחוז תל־אביב. הוא עמד לפרוש לגימלאות בהגיעו לגיל 65. ביום הרצח, שלשום, עבד כרגיל ו־הופיע בבית המשפט. הוא התמחה בעיקר בתיקים פליליים של משרד הבריאות, ב־נגע למיפגעים תברואתיים, אך עסק גם בתיקים פליליים רגילים. אביו של החו־שוד היה אדם חולה, ולקה לא מכבר ב־התקף לב.

מותו של גרודניק היכה בתדהמה את פרקליטות המחוז. רבים מהעובדים בפרק־ליטות כלל לא ידעו על כך שהיה לו בן בעייתי. הוא כמעט לא הזכיר אותו ב־אוזני חבריו לעבודה. לעומת זאת, הנ־פטר לא פעם בבתו, עובדת חברת מחש־בים, ובילדיה־נכדיו.

עו"ד גרודניק, נמוך, רחב ממדים ו־כסוף שער, היה שתקן, סגור ומתבודד. לפני 13 שנה, עלה ארצה מברית־המוע־צות. הוא נולד בליטא וכאשר עלה לארץ, כבר שלט בעברית שלמד בנעוריו בעיר הולדתו גרודנה. הוא היה פעיל בהתאח־דות עולי בריה"מ.

אשתו, אסתר בת 62 שנרצחה האש־מה בידי בנה, עבדה ב„אמקור".

„פרקליט רציני, מסור ואחראי מאוד", כך תיאר את גרודניק המנוח, אהרון עליו — פרקליט מחוז תל־אביב, אהרון שדר. עו"ד שדר השתתף אתר הצהריים יחד עם עובדי הפרקליטות בלוויה ש־נערכה להרצל גרודניק ולאשתו בבית ה־קברות בחולון.

התקפי הזעם של דן גרודניק היו סוד גלוי לדיירי בית מספר 19 ברחוב מטעיים בהדר־יוסף־תל־אביב. לדבריהם, יצאו מדי פעם האב או האם לרחוב כשהם חבולים ושרוטים, אך הם ניסו להסתיר את ההפרעות הנפשיות של בנם.

„דן הוא בחור שקט ואינטליגנטי למרות שידענו שמשהו אצלו לא כל כך בסדר. ההורים שהיו אנשים טובים ונבונים, ניסו להסתיר את זה, אבל כולם ידעו", סיפרו אתמול שכנים.

דן גרודניק שנשלח אתמול להסתכלות הוא בוגר „אורט" יד סינגלובסקי ולמד באחרונה בקורס מחשבים. בין לבין הוא הספיק להתגייס לצה"ל ולהשתחרר כעבור זמן קצר עקב מצבו הנפשי המעורער. הוא ניסה להתקבל לאוניברסיטה ונדחה.

„הוא היה מאוד בודד, ללא חברים. לפני שבוע הוא בא אלי הביתה וסיפר לי ששינה את שם משפחתו לגורדני. הוא הסתובב כל היום. לפעמים ניגן בפסנתר", סיפר שכן.

„לפני 13 שנה הם באו מרוסיה, מש־פחה יפה של ארבע נפשות וקלטו יפה. מכל זה לא נשאר כלום", בכה השכן דוד בלומברג.

‚עבודה בעיניים' עלתה ל‚נוכל הוידיאו' במעצר

„כוכב" כלבוטק מאמש: חיים מיכה מת"א חשוד שנהג למכור מכשירי וידאו שאי־אפשר להשתמש בהם

מאת ברוך נאה

כוכב כולבוטק מאמש „מוכר הווי־דאו" חיים מיכה בן 33, מרחוב דרך הנצחון 137 בתל־אביב, נעצר אתמול לפני הצהריים על ידי בלשי מפלג ה־הונאה של משטרת מחוז תל־אביב, ל־אחר שצפו במעלליו ב„הקרנה מוק־דמת".

חיים מיכה חשוד בעבירות מירמה שו־נות ובהברחות מלבנון.

המצלמה הנסתרת בכתבתו של עופר טלר הוכתה שוב: חיים מיכה הדגים אמש כיצד הוא עובד בעיניים על ציבור שוח־רי הווידאו.

המשטרה חושדת כי בעזרת תרגיל ה־ראה מחוכם הוא שילשל לכיסו במירמה מיליוני שקלים. האיש נהג לפרסם מוד־עות רבות שבעקבותן הגיעו לביתו ולבית הוריו לקוחות תמימים שביקשו לקנות מכשיר וידאו בהזדמנות. החשוד מכר להם מכשירי וידאו שאי־אפשר להשתמש בהם בישראל, בגלל סוג הקסטות, ובמקביל החתים אותם על זכרון דברים שאחד ה־סעיפים קבע כי אם לא יהיו מרוצים מ־המכשיר, יוכלו להחזירו בהפסד של מאה וחמישים אלף שקל — דמי התורנות.

רשת בתי מרקחת · רשת בתי מרקחת · רשת בתי מרקחת

בוקר טוב לחברי „מכבי"

101

בתי מרקחת פועלים היום ברחבי הארץ ועומדים לרשותכם.

הרשת החדשה הוסכה ל„מכבי" 3 מיליון דולר נטו בשנה

רשת בתי מרקחת · רשת בתי מרקחת · רשת בתי מרקחת

לתלמידה בת ה־$17\frac{1}{2}$

ששלחה מכתב ל„לוח־החודש" (בשעור ההיסטוריה), ולא ציינה את שמה — אנא התקשרי לארזה: 03-371222.

משטרת ישראל · המטה הארצי · אגף החקירות · מחלקת חקירות והביצוע · היחידה לאיתור נעדרים

משטרת ישראל מבקשת את עזרת הציבור בחיפושיה אחרי

הנעדר בן עזרא משה בן ויקטור

אשר יצא את ביתו בב־תניה הנביאים 3/1 בחו־דש אפריל השנה ומאז נעלמו עקבותיו.

תאורו: בן 24, גובהו כ־170 ס"מ, מבנה גופו רזה, שערו שחור, עיניו ירוקות, גון פניו שחום. מדבר: עברית, צרפתית, ערבית ואנגלית.

כל היודע דבר על מקום הימצאו מתבקש להתק־שר לתחנת המשטרה ה־קרובה או ליחידה לאי־תור נעדרים במטה ה־ארצי. טלפון ישיר — 02-280423 או 02-287111 קו פנימי 423.

משטרת ישראל · המטה הארצי · אגף החקירות · מחלקת חקירות והביצוע · היחידה לאיתור נעדרים

משטרת ישראל מבקשת את עזרת הציבור בחיפושיה אחרי

הנעדר שמיל בן זלמן קנופ

המתגורר בירושלים ק־דושי בבל 119/2 הנ"ל נראה לאחרונה בחודש אוגוסט השנה ומאז נעל־מו עקבותיו.

תאורו: בן 50, גובהו 160 ס"מ, שיבה ומעט קרח, עיניו אפו־רות, מבנה גופו רזה, גון פניו בהיר, כובעו גבות, פיו רחב, שפתיו דקות.

מדבר: אידיש ורוסית. כל היודע דבר על מקום המצאו מתבקש להתק־שר לתחנת המשטרה ה־קרובה או ליחידה לאי־תור נעדרים במטה ה־ארצי. טלפון ישיר — 02-280423 או 02-287111 קו פנימי 423.

מר רפי רוטר מנכ"ל קופת־חולים „מכבי"

אתה פשוט לא יודע חשבון.

על־פי הנתונים המופיעים במודעה שפורסמה אתמול בעתון זה, על־ידי קופת־חולים „מכבי" (ראה מסגרת):

- הרוקח הצרפתי מרוויח 31.2% ממחיר תרופה.
- הרוקח הבריטי מרוויח 29.2% ממחיר תרופה.
- הרוקח הישראלי מסתפק ברווח של 22.8% ממחיר תרופה.

קופת חולים מכבי

כמה מרוויח רוקח בישראל?

אל תתן להסתדרות הרוקחים להסית את דעתך מהעיקר:

„מכבי" נאבקת למענך — כדי להוזיל את מחירי התרופות.

מר רוטר!

הנה גם אתה מודה.

אפילו על־פי העובדות שבידך הרוקח הישראלי מרוויח הרבה פחות מעמיתיו באירופה.

לעומת זאת:

מחקירת „הארץ" מסתבר:

קופ"ח „מכבי" גובה דמי חבר גבוהים ב־9% — 229% מהמגיע לה

הארץ 1.11.85

מר רוטר. שב שגיאה בחשבון?

הסתדרות הרוקחים

ספרית מעריב

על החתום מאת אפרים אילין

אוטוביאוגרפיה עשירה וצבעונית של איש עסקים ישראלי יוצא דופן ובעל מעוף, שהיוזמה והעשיה היו סוד הצלחתו. זה אדם אשר עשה את הונו עוד לפני הקמת המדינה בעיסקות עזירות דמיון.

בספר נחשפות לראשונה עלילות מרתקות מתולדות המחתרות, הבריחות; משק לארץ בימי מלחמת השחרור; העלאת יהודי תימן וימי הבראשית של התעשיה הישראלית.

המחיר לצרכן 24,150 שקל

לכבוד ספרית מעריב ת"ד 20208 תל־אביב 61201. נא לשלוח אלי את הספר „על החתום". מצ"ב המחאה ע"ס 24,150 שקל, לפקודת ספרית מעריב.

שם ______ מס. ת.ז. ______

כתובת ______ מיקוד ______

טלפון ______ תאריך ______ חתימה ______

ב־12.11.1985 בת"א

ועדת קבלה שניה

לקורס יועצי מס

עפ"י דרישות נציבות מס הכנסה

שייפתח בתל־אביב בחודש נובמבר

נמשכת ההרשמה לקורס בעפולה/נצרת

הלימודים בשעות הערב

פרטים והרשמה: **מישלב**, 03-263186, 03-265861

רחוב ויצמן 53, תל־אביב, ת.ד. 21373

קוביה ישראלית

קונסטרוקציה עם מגרות נשלפות על מובילים טלסקופים להתקנה בארונות וחדרי ארונות

פ.ת.ד. בע"מ

תל־אביב רח' ירמיהו 6-8

טל. 03-458050 • 441461

הרוסים חוגגים נצחון תעמולתי ערב פיסגת רייגן–גורבאצ'וב

העריק הסובייטי מהק.ג.ב. "עשה ברז" לביון האמריקני

מאת פטריק טיילר ובוב וודוורד,
סופרי „וושינגטון פוסט", מיוחד ל„מעריב"

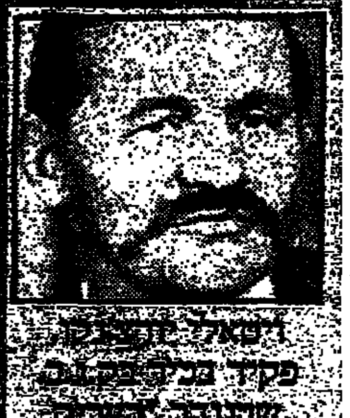

ויטאלי יורצ'נקו, פקיד בכיר בק.ג.ב. שהוגדר „העריק החשוב ביותר זה עשרות שנים", הודיע שלשום במסיבת עתונאים בשגרירות הסובייטית בוושינגטון שלא ערק לארה"ב אלא נחטף בידי סוכנות הביון המרכזית וסומם. יש סנאטורים הסבורים שהעריקה היתה מלכתחילה „תרגיל" סובייטי

ויטאלי יורצ'נקו, פקיד בכיר בק.ג.ב. הסובייטי שהוגדר „העריק החשוב ביותר זה עשורות שנים", הופיע שלשום במגורי הסובייטים בוושינגטון והכריז כי לא עריק – אלא נחטף לפני שלושה חודשים ברומא, סומם והוחזק בבידוד על־ידי סוכנות הביון המרכזית (CIA) באחוזה ליד פרדריקסבורג, וירג'יניה.

פקידי ממשל רייגן מיהרו להכחיש את טענתו של יורצ'נקו, באומרם כי הגיע לארצות הברית מרצונו החופשי ולאחר שסיפק לחוקרי סוכנות הביון מידע חשוב על מבצעי הק.ג.ב. – ככל הנראה התחרט ופנה אל השגרירות הסובייטית. שלשום בלילה אמר פקיד בכיר של סוכנות הביון המרכזית: „זה הכל שקר... הוא עריק והתחרט, או שזה היה תרגיל מחושב. אבל בשלב זה אנו מטילים בכך ספק".

דובר מטעם משרד החוץ אמר ביום שני: „בשום שלב לא החזיק מר יורצ'נקו בכוח, או אולץ באמצעים פסולים, בלתי חוקיים או מנוגדים לאתיקה. זכותו של מר יורצ'נקו לחזור לברית המועצות, לאחר שיוכח לממשלת ארצות הברית כי פעולה זו נעשתה מבחירה".

עצבני ומתוח הופיע יורצ'נקו, בן 49, במסיבת עתונאים יוצאת דופן, לפני עשרות כתבים אמריקניים וסובייטיים ולפני עשרות דיפלומטים סובייטיים, שלא הסתירו את שביעות רצונם מנצחון תעמולתי זה – שבועיים לפני ועידת הפסגה הראשונה של רייגן וגורבאצ'וב בז'נווה.

יורצ'נקו לא פסח על שום הזדמנות לגנות את ארצות הברית, את סוכנות הביון המרכזית ואת האנשים שחקרו אותו. הוא הגדיר את חטיפתו ואת היחס כלפיו מעשה של „טרור בחסות ממשלתית".

השמועות על מסיבת העתונאים של יורצ'נקו הופצו שלשום אחר הצהריים בידי פקידי השגרירות הסובייטית, שאמרו לכתבים כי הממשל האמריקני עדיין אינו יודע על דבר המסיבה. השתלשלות המאורעות, שהיתה הולמת מתוך רומן ריגול, באה לאחר שבוע סוער מאוד בתחום העריקות: מלח סובייטי מבקש לערוק בניו אורלינס, חייל סובייטי עורק באפגאניסטן וביום שני – יורצ'נקו.

מידע רב על הביון הסובייטי

מסיבת העתונאים נמשכה שעה ויורצ'נקו דיבר אנגלית ורוסית לסירוגין, בהותירו שאלות רבות בלא מענה. הוא מסר פרטים מעטים בלבד על „חטיפתו" ואמר רק כי נלקח „בכוח" ו„הובא מחוסר הכרה לארצות הברית". הוא הגדיר את חקירת סוכנות הביון המרכזית „שלושת החודשים הנוראיים האלה". הוא התייחס לחוקריו – שבשמם של שניים מהם אף נקב מפורשות – כאל „מענים", ואמר כי ביקש פעמים רבות להפגש עם פקידי שגרירות סובייטיים, אך כל פעם נענה בשלילה.

פקיד של משרד החוץ האמריקני הגיב: „הוא ביקש מקלט מדיני בארצות הברית וחתם על הצהרה בנידון, ואנו הענקנו לו מקלט. מאז הגיע לארה"ב, ב־2 באוגוסט, שיתף מר יורצ'נקו פעולה מרצונו עם סוכנות הביון המרכזית ועם לשכת החקירות הפדראלית (FBI), בספקו מידע לגבי פעילות הביון הסובייטי ברחבי העולם".

ביחס לפרטים רבים היו דבריו מעורפלים מאוד, וכך גם לגבי פגישה שנערכה באחד הערבים במטה סוכנות הביון בלאנגלי עם מנהל הסוכנות, וויליאם קייסי. יורצ'נקו אמר, כי התרשם ששוביו ניסו לנטוע בקייסי את הרושם המוטעה שהוא ערק מרצונו, וגם טען כי סומם לפני הפגישה. „אני זוכר רק במעורפל את השיחה", אמר. „אך היתה זו מין שיחה כללית, בנושאים פוליטיים חשובים כמו הפסגה. דברים שבדרך כלל כותבים עליהם בעתונים". יורצ'נקו הוסיף, כי קייסי „התחמק משיחה ישירה על המקרה שלי והעדיף לעסוק בנושאים כלליים".

כאשר נשאל, אם עריקתו ובריחתו לא היו מבצע „עוקץ" מכוון נגד סוכנות הביון המרכזית השיב „אין תגובה", אך הוסיף, כשהוא מנופף בידיו לאות הדגשה: „אני מכיר עכשיו את הצד שלכם, זה עדיף על קריאת אלף ספרים".

יורצ'נקו סיפר כי חקירתו היתה „מתונה" בשבועות האחרונים וכי פקידי סוכנות הביון ניסו להשיג את חתימתו על חוזה, לפיו יקבל תשלום ראשון בסך מיליון דולר, וסכום של 62.500 דולר לשנה – מתואם לאינפלאציה – כדי שיהיה תחת מסווה ויתן שירותי יעוץ לביון האמריקני. עסקת היעוץ כללה גם רהיטים בשווי 48.000 דולר.

הסדר כזה תואם את דרכי הטיפול של סוכנות הביון המרכזית בעריקים סובייטיים. ארקדי שווצ'נקו, למשל, (סגן מזכ"ל או"ם, שערק באמצע שנות ה־70) קיבל קצובה שנתית בסך 60.000 דולר לכל החיים.

„לא זוכר כלום. הייתי מסומם"

יורצ'נקו טען, כי חוקריו איימו עליו ופיתו אותו בחוזה שמן, כדי שישמש יועץ סודי לסוכנות הביון המרכזית. „הם אמרו לי, 'אם תברח, מצפים לך מאסר ומוות. נשלח לקג"ב את כל החומר שקיבלנו ממך'," אמר.

יורצ'נקו אמר כי לא מסר כל סודות כאשר היה בהכרה מלאה, אך הוסיף שאינו יודע מה אמר לחוקריו כשהיה נתון להשפעת הסמים שניתנו לו, לטענתו. „לא ידעתי מה אני אומר או עושה כשהייתי מסומם", אמר. הוסיף כי חוקריו הראו לו מסמכים, כתובים כביכול בכתב ידו, שהוא לא זכר שכתבם.

במסיבת העתונאים ניסה יורצ'נקו להתכחש להשיפות החשובות שיוחסו לו. אחת מהן קשורה לפקיד־לשעבר בשירותים החשאיים של סוכנות הביון המרכזית, אדוארד לי הווארד, שלטענת הבולשת הפדראלית ריגל למען ברית המועצות. הווארד הצטרף לשורות סוכנות הביון ב־1981. אומן למבצעים חשאיים במוסקווה ופוטר ביוני 1983 בשל שימוש בסמים.

בסוף ספטמבר הוטל עליו מעקב של הבולשת הפדראלית, בעקבות מידע שסיפק יורצ'נקו. אך הווארד נמלט קודם שהוצא צו מעצר נגדו באשמת ריגול.

המידע שסיפק, כביכול, הווארד לסובייטים סייע להם לחשוף „נכס" של סוכנות הביון האמריקנית במוסקווה – מומחה־תעופה סובייטי בשם א. ג. טולקאצ'ב, שסיפק לאמריקנים מידע חשוב על המחקרים שעורכים הסובייטים בשדה הנשק האלקטרוני.

ראש סוכנות הביון קייסי

סנאטור וויליאם כהן

טולקאצ'ב נעלם בתחילת יוני. ובעקבות היעלמותו גירשו הסובייטים את פול סטומבאו, פקיד שגרירות ארה"ב, שהואשם בריגול. לפי הדיווחים, סטומבאו היה המקשר של טולקאצ'ב בבירה הסובייטית.

כאשר נשאל על כך במסיבת העתונאים אמר יורצ'נקו: „הפעם הראשונה שזיהיתי את השם הווארד" היתה כאשר החוקרים מטעם סוכנות הביון הראו לו דיווחים בעתונות על הפרשה. פקידים אמריקניים אמרו קודם לכן, כי יורצ'נקו הכיר את הווארד רק בשם צופן וסיפק פרטים ביחס אליו שהובילו את סוכנות הביון ואת הבולשת הפדראלית אל הווארד.

סנאטור וויליאם כהן, חבר ועדת הסנאט לענייני ביון, אמר כי הוא ושני סנאטורים אחרים הביעו מההתחלה ספקות לגבי האותנטיות של יורצ'נקו. „העריקה נראתה חלקה מדי. נוחה מדי. היא הדליקה מספר נורות אדומות בוועדה... שאלנו את עצמנו. 'אתם בטוחים שהברנש הזה אמיתי?'"

אך פקידי סוכנות הביון המרכזית התייחסו לעריקת יורצ'נקו כאל נצחון הביון הגדול ביותר של העשור. נצחון שיזיק לביון הסובייטי במשך שנים.

הצעה לתקופה מוגבלת מהבינלאומי

תכנית חיסכון
ריווחית
וכדאית
ל-30 חודש

עוז תשואה + 6.5

6.5% ריבית שנתית צמודה למדד
30 מדדים מלאים

בבנק הבינלאומי

בואו עוד היום לבינלאומי. בבנק הבינלאומי הראשון תוכל להצטרף לתכנית החסכון "עוז תשואה" + 6.5 ולקבל:—
★ 30 מדדים מלאים
★ 6.5% רבית שנתית
★ הקרן והרבית צמודות במלואן למדד
★ פטור ממס הכנסה על כל הרווחים

שים לב, המבצע מוגבל בזמן.
פרטים נוספים בסניפי הבנק.

פתחתי חשבון גם בבינלאומי

הבנק הבינלאומי הראשון

מועדון צרכנים
לקוראי מעריב

קנה בבתי העסק
המתפרסמים במדור
"מועדון הצרכנים"
מדי יום
רביעי במוסף "סגנון"
ותזכה בפרס
ללא הגרלה

על כל קניה בסך 25 ש' חדשים תקבל עט כדורי חינם!
על כל קניה בסך 50 שקלים חדשים תקבל כרטיס קולנוע חינם!
על כל קניה בסך 150 שקלים חדשים תקבל ארוחה זוגית חינם!
על כל קניה בסך 750 שקלים חדשים תקבל משחק מחשב חינם!
על כל קניה בסך 2000 שקלים חדשים תקבל מצלמת פולארויד!

חידון פרסים
1. לאיזה בית עסק שייך טלפון מס' 218016
2. לאיזה בית עסק שייך טלפון מס' 057-71122
את התשובות נא לשלוח לתבי ברקאי דיוזנגוף מספר 540 ע"ג גלויה בלבד

פרס ראשון מתנת: אורות פיל
אבן גבירול 83 ת"א אבן גבירול 89 ת"א
טל. 247359, 225846

שלישיה רשת שחור מס' דגם 7421021 | זוג מנט רשת שחור מס' דגם 6338031

בהגרלה שנערכה ביום 1.11.85 זכה בפרס הראשון מר מעדון מירושלים

מועדון מטיילי מעריב

הרצאה מיוחדת בלווי שקופיות על:
הטיולים למזרח הרחוק
תתקיים מחר, יום ה' (7.11), בשעה 8 בערב, ב„בית ציוני אמריקה" בת"א.
(במסגרת ההרצאה גם יימסרו פרטים על טיול חנוכה למזרח הרחוק, שייצא ב־3.12).
— הקהל הרחב מוזמן —

מכון חמאם MAMAN
הודעה בדבר מכירת טובין
אנו מודיעים בזאת על פתיחת המכרזים הבאים:
מכרז רכב 54/85/ר
כלי רכב להובלה בדרכים (אוטובוס, מרצדס, וולבו 1976, פורד, ועוד). כלי רכב ופריטים שונים לפירוק בלבד. 58 אופנועים מתוצרת BATHVUS ...
מכרז מכשירים 55/85
[illegible]
מכרז (יצוא בלבד) 56/85
[illegible]
מכרז נשק 57/85
[illegible]
אוצר מדינת ישראל המחלקה לנכסים

הודעה חשובה מתנובה

מבצע גבינות הצאן

15% הוזלה

גליל
חריץ
מחיר מחירון 10,880 ש' לק"ג
מבצע 9,250 ש' לק"ג

חפיסות 200 גר'
מחיר מחירון 2,340 ש' ליח'
מבצע 1,990 ש' ליח'

פטה כבשים
1 ק"ג 4½ ק"ג ובפחים של 15 ק"ג
מחיר מחירון 9,484 ש' לק"ג
מבצע 8,060 ש' לק"ג

פרומעז
בקופסאות ובאריזה גלילית 200 גר'
מחיר מחירון 2,203 ש' ליח'
מבצע 1,870 ש' ליח'

גלעד
חריץ
מחיר מחירון 10,590 ש' לק"ג
מבצע 9,000 ש' לק"ג

*המבצע לזמן מוגבל

תנובה

במוצאי שבת יחלו להקת בת־שבע והפילהרמונית שבע הופעות משותפות כמחווה ליום הולדתו ה־85 של המלחין אהרון קופלנד. בין ה־9 ל־16 בנובמבר יועלו בהיכל התרבות בתל־אביב שלוש יצירות בבכורה עולמית: רוברט כהן, המנהל האמנותי של הבאלט ראמבר, הכין את הקטע "שלושה רישומים דרום אמריקניים". ג'נט סמית, רקדנית ומנהלת להקת מחול משלה בלונדון, יצרה את הקטע "עיר שקטה". ובוב כהן, היועץ האמנותי, יעלה את "ראפסון קובאנר".

כמו ג'אז בכנסיה

הפילהרמונית והקאמרית חוגגות 85 לקופלנד בסדרת קונצרטים, עם "בת־שבע"

חנה ידוד

"למען השם, מה עושה המוסיקה הזאת בעולם הקרנבחוס? דומה הדבר לנגינת ג'אז בכנסיה" – תמהו באי הקונצרט של התזמורת הסימפונית של בוסטון בשנת 1927. ליד המנצח ישב מחבר הקונצ'רטו לפסנתר ולתזמורת שנוגן את יצירתו בפעם הזו. ארבע שנים קודם לכן הגיע המנצח הנודע האלוף דאמרוש באוזני הקהל, בשנסגר לבצוע "בעל בוחור על יצירה של המלחין הצעיר": "אם בן 23 מסוגל לחבר מוסיקה כזו, הוא יהיה מסוגל לרצוח בעוד חמש שנים..."

שישים שנה חלפו מאז, והיום אין חולקים עוד על מעמדו של אהרון קופלנד במוסיקה של המאה העשרים בכלל, ובמוסיקה האמריקנית בפרט: כמלחין, פסנתרן, מרצה למוסיקה, פעיל באיגוד הבינלאומי למוסיקה בת־זמננו, מחברם של כמה ספרים נודעים, חתן פרס "האוסקר" בזכות מוסיקה לסרט ובעל תואר־כבוד רבים.

בנו של הוריס קפלן, יהודי יליד ליטא, ששמו שובש ל"קופלנד" בידי פקיד הגירה בריטי בדרכו לארה"ב במאה שעברה, נולד ב־14 בנובמבר 1900 ברובע ברוקלין שבניו־יורק. בימים הקרובים, במלאת לו 85, יחגגו התזמורת הפילהרמונית הישראלית והתזמורת הקאמרית הישראלית את יום הולדתו. במסגרת הסידרה למנויים תארח הפילהרמונית את להקת המחול בת־שבע, שתגיש שלושה מחולות על פי מוסיקה של קופלנד. התזמורת הקאמרית תקדיש ליצירות קופלנד שלושה קונצרטים בהסותו של שגריר ארצות־הברית בישראל, בביצועו של סמואל פארבר ובהשתתפותם של הקלרניתן אלי הפין והמקהלה הלאומית "רינת".

כיום נחשב קופלנד למלחין "שמרני" למדי, שהושפע מאד מתרבות אמריקה ומן הפולקלור שלה. אחד המלחינים בני המאה, שהסביר בו החותם עמוק היה איגור סטראווינסקי. כמי שהגשר בין הפער בין המוסיקה בת־זמננו לבין הקהל הוכיח קופלנד שאפשר לפלס דרך אל הקהל בלי לאבד את הזהות האישית.

קולנוע ישראלי: מיהו ערבי

עידית שמגר

דמות הערבי בקולנוע הישראלי תעמוד במרכזו יום העיון שיתקיים ב־12 לחודש זה השבוע במוזיאון תל־אביב. היום יתמקד בהתפתחות שחלה בתיאור הערבי בסרטים הישראליים וביחסי ההשפעה ההדדית בין הקולנוע לבין המציאות. ביום העיון יוקרנו הסרטים "אני אהמד", קטע מ"המסיך", ועד לסרט "בשר צר מאוד" הכן הסרט הקצר שעשתה רינה צבי על הפרמות "בשר צר מאוד".

בחירת הסרטים אינה מקרית. "אני אחמד" נעשה על־ידי אבשלום כץ ורחמי לוי ב־1966. הסרט סיפר על צעיר ערבי ישראלי המסיים את לימודיו באוניברסיטה ולא מוצא לו מקום עבודה בתחומו. הוא נאלץ לעבוד בבנין. הסרט, שראה תמים מאוד היום, לא הוקרן בשום מסגרת מסחרית משום שראה את נועז ומסית ומרמז על מצבם הגרוע של הערבים בישראל.

מאז עברו תהפוכות פוליטיות רבות, וגם הסרטים השתנו. הסרט "המסיך" של דני וקסמן יודגם לבאי יום העיון את השינוי: שם עובר הערבי אצל היהודי אך מסתכסך. אתו ברגע שבחורה יהודיה מפתחת רומן עם הערבי. אפשר לעבוד יחד אך לא לאהוב זה את זה. הסרט "בשר צר מאוד" של נסים דיין מביא את הדברים לידי קיצוניות. מסופר בו על קצין ישראלי המתאהב באלמנה פלשתינית של איש אש"ף. גם זהו סיפור אהבה בלתי אפשרי, אך במרכזו המצב הפוליטי הלא־סימפטי המתגבר.

הסרטים ילוו בדיון וישתתפו בו הבמאי נסים דיין, סלמן נאטור – עורך ירחון הקולנוע בשפה הערבית "אל־ג'דיד", וכן יהודה ליטני מעתון "הארץ".

עפרה חזה בסרט עם ספי ריבלין

עידית שמגר

הזמרת עפרה חזה תחזור לקולנוע: היא עומדת לככב בסרט חדש של חברת ג.ג. לצידו של ספי ריבלין בבימויו של נפתלי אלתר ("אורית עירית"). הסרט אמור להיות קומדיית סלפסטיק משעשעת וישולב בו גם שיר־נושא שאותו תשיר עפרה חזה.

הסיפור מתרחש בבית משוגעים שאליו מגיע ריבלין בטעות, אך מגלה בסופו של דבר שזהו המקום השפוי ביותר לחיות בו. עפרה חזה שתגלם אחות בבית־החולים תעזור לו בבודאי להשתבע בכך.

עפרה חזה כבר הופיעה בעבר, ב־1979, בסרטו של אסי דיין, "שלאגר", לצידם של הגשש. היא שרה שם את השיר שהיה ללהיט, "אני פורחת".

חוות אישית

למה רבקה זוהר?

[illegible]

יוסי חרקונסקי

אמש בטלוויזיה

פאזל גולני

מבט שני — איש המיליונים: סיפורו של מנחם גולן.

"מבט שני", כהרגלו, מרתק ומעניין, הפעם אמש את יכולתה של הטלוויזיה לקצר מרחקים גיאוגרפיים. הוא שלב פורטרט אמריקני של מנחם מלך ויורם גלובוס עם ומיקומם בישראל והוכיח כי גם סרט דוקומנטרי יכול להיות דרמה מרתקת, כאשר המלאכה מופקדת בידיים מקצועיות.

כך ניתן היה לראות את הפאזל הגולני, כשהוא קורם עור וגידים בקופרודוקציה הישראלית־אמריקנית. אלא מה — בין השישים יכולנו להבחין בשוני שבין הישראלים לאמריקנים הן ביחסם למדיום הקולנועי והן ביחסם לעוסקים בו. השוני מתבטא במידת הפירגון ובחוש ההומור של העוסקים בענף והמשתמשים בשולים.

ב"אנף הישראלי" ניצב הפעם מאיר שניצר מבקר הקולנוע שיחד עם חלק מחבריו יצר "קליקה" סגורה המוחזרת ביקה לבין עצמה במלים גבוהות, שאמורות לבטא ידע, ובהתנשאות המבטלת מסחריות קולנועית כנרדפת להעדר איכות.

המעניין הוא שדווקא מאיר שניצר שהציג בתוכנית ארשת צדקנית, בהתייחסו ל"גלנטריות הגולניות", ידע היטב היכן מרוחה המרוכה כאשר הוא "הצר" בעתונו "חדשות": ומכיוון שהוא ידע שהמשך הקיום של סדרת ה"אקסקלוסיביות" מותנה במסחריותה, אין הוא נמנה עם האיסטניסים בכתיבה, ולפיכך עפנו בוסה ובני סויץ "כחולים".

מוטב היה לו ולשכמותו שיגררו את המסכה הפסבדו־אינטלקטואלית מעל פרצופם ויזכרו כי בעוד ש"השונאים" ימלם מתמשת מבלי להתבונן בה, את חותמו ימשיך ה"גולניזם" להטביע את גולגל הקולנוע.

יריב בן־אליעזר

אמש בקולנוע

אמריקן גראפיטי לעניים

חברים ("סטודיו", תל־אביב)

ב"אמריקן גראפיטי" חזר ג'ורג' לוקאס לראשית שנות ה־60 והעלה זכרון־אישי רווי נוסטאלגיה. שבעה בוגרי תיכון עמדו על פרשת דרכי החיים לצלילי הרוקנ'רול של עלומיהם החולפים. האתמולים בקולנוע יצאו, בינתיים, מן האופנה. נוסטאלגיה כבר מזמן איננה הצעקה האחרונה.

אולם, הקולנוע האופנתי תמיד ב"מודה". והמודה, אם לסמוך על סקרי השיווק בארה"ב, היא קולנוע־צעיר לצעירים, הממלאים את האולמות וצריך להתבייית עליהם. אינך בלי הרבה בעיות, סבור הבמאי־תסריטאי ג'ואל שומאכר.

לוקחים מלוקאס את המתכון הישן והטוב וזורקים לפח את הנוסטאלגיה האתמולית. לוקחים את שבעת בוגרי התיכון מאתמול, מזיזים אותם קדימה בזמן. לא יותר מדי. רק עד סוף הקולג'. מעמידים אותם על פרשת דרכי־החיים. כך, שעדיין נשארו צעירים, אבל יהיו עכשוויים. מה זה עכשוויים – כל הצעקה המבולבלת האחרונה. גם זרוקים, גם מתברגנים. גם ציניים, גם רגשניים. הרבה הרבה גם וגם.

העכשוויים מבוגרים מהאתמוליים באיזו שנה שנתיים – בגיל, לא במנת המשכל. אז מזינים אותם, כמו מחשבים מתוכנתים, בהמון קלישאות מפוטפטות ומניחים להם לברבר את החיפושים והלבטים שלהם. רובם ככולם בעניינים מקוריים נורא, כמו העתיד, הקריירה, האהבה, המין והחיים בכלל. אוה.

מי שמעוניין יפגוש כאן צוות־צעיר – הצעקה ההוליוודית האחרונה: **רוב לאו, אמיליו אסטבס, אנדרו מקארתי, ג'אד נלסון, אלי שידי, דמי מור, מייר ויניגהם.**

אהרון דולב

חגיגה בעפולה

תיאטרון הקמארי יצא לעפולה כדי לחגוג שני אירועים: 60 שנה לעפולה ו–40 שנה לתיאטרון הקמארי. הם הופיעו לא רק במחזות אלא גם בקטעים מתולדות הישוב והתיאטרון.

● גרבר

באזור הערבים כאשר יוסי גרבר הנחה את הערב הנוסטלגי, עלה על הבמה ראש העיר ח"כ עובדיה עלי והודיע שגם לו יש מה להגיד: "נודע לי, מקריאת "מעריב", שלמנחה יוסי גרבר יש היום יום הולדת, אני רוצה לברכו".

עפולה מסתבר יודעת לבדך את אורחיה. לבמה הועלתה עוגה גדולה עליה ברכת מזל טוב עשויה קרם רב־קאר לוריות. ●●●

כושר תקשורתי

המנהל הכללי של המכון המרכזי ליחסי תרבות ישראל – אמריקה הלטינית, ספרד ופורטוגל, ד"ר **משה ליבה**, הוכיח בימים אלה, כי הוא "סייפא וספרא" לכל דבר.

● ליבה

הדיפלומט הוותיק – היה שגריר במדינות אחדות ואף שימש מנהל מחלקת ההדרכה במשרד החוץ – פתח בשבת תערוכת רישומי טוש בשם "שיר במכחול" בבית האמנים בירושלים.

היסוד הפיוטי שבתערוכה הוא ספר שירים, פרי־עטו של ד"ר ליבה, הקרוי "שיר במלה", שהופיע לקראת התערוכה והשראתו שפוכה על הרישומים.

הצייר־המשורר־הדיפלומט היה בשעתו גם חבר קיבוץ, עתונאי, קצין בצה"ל ומרצה. שיריו ומאמריו נכתבו בעברית, צרפתית, אנגלית וספרדית ופורסמו בעתונים וכתבי־עת בארץ, בספרד, בצרפת, באפריקה, באוסטרליה ובאמריקה הלטינית. הוא השתתף בתערוכות בישראל ובוונצואלה. דומה, כי גם מי שאיננו איש משרד החוץ, משורר או אמן, יסכים עם תוכן השיר הקצר הבא ששמו "מזכירה אוטומאטית":

"לדבר/ בטלפון/ למזכירה/ אוטומאטית/ כמו/ לדבר/ לקיר" ●●●

אוי לבושה

אשתו של מיליארדר אמריקני, שהצטלמה בעירום למגזין של גברים, הודיעה שהיא מוותרת על כוונתה לשמש כאחת משתי יושבות־הראש של נשף מפואר לצורכי צדקה, שנועד להערך ב־12 בח"ז לכבוד יורש־העצר הבריטי הנסיך **צ'ארלס** ורעייתו הנסיכה **דיאנה**.

● מארדוק

הנשף יתקיים בפאם ביץ' שבפלורידה, אך בלי נשיאותה של פאטרישיה קלוג בת ה־36, אשתו של המיליארדר ג'ון קלוג בן ה־71. קלוג מכר באחרונה את את חברת השידור "מטרומדיה" לאיל־העתונות הבריטי (והאוסטרלי במקורו) רופרט מארדוק בעבור 2 מיליארד דולאר. כשעתונים בריטיים גילו לפני ימים מספר, כי הגברת קלוג הופיעה בצילום־עירום במגזין "צ'ייבר" בשנות השבעים, החליטה זו להתפטר. לא זו בלבד – הודעה רשמית מטעם משפחת קלוג מוסרת, כי האדון והגברת לא ישתתפו במעמד המכובד מפני שאותה שעה עצמה יישהו בחו"ל ●●●

הקנדים הסנאטור **אדוארד קנדי** עם גיסתו **ז'אקלין קנדי־אונסיס** באו לבחון אתר להקמת פארק לזכרו של האח והבעל, הנשיא שנרצח, **ג'ון קנדי**.

קיסר ואסיר ציון

"אני אסיר ציון" – הודה מזכ"ל ההסתדרות **ישראל קיסר** לפני ארוחת הערב שערך לכ–70 אורחים מחו"ל שהגיעו לוועידת ההסתדרות. הסביר המזכ"ל: "אני לא נוסע לחוץ לארץ. אלה שרוצים באים אלי ואני מכיר אותם ואת האחרים אכיר השבוע או בהזדמנויות אחרות"

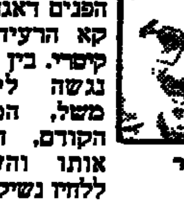

● קיסר

לצד של יחסי הציבור בקבלת הפנים דאגה דורקא הרעיה מזל קיסרי. בין השאר נגשה לירוחם משל, המזכ"ל הקודם, חיבקה אותו והעניקה ללחיו נשיקה מצלצלת.

בנאומו באנגלית אמר קיסר לאורחי הוועידה: "בזמן הוועידה לא יהיה לאיש זמן בשבילכם. כל אחד ילחם על חייו – להיבחר, אז תהנו הערב". ●●●

פרה בסכנה

ח"כ **אברהם שפירא**, יו"ר ועדת הכספים, מודאג מאד ממצבו של המשק הישראלי. את דאגתו הכנה הדגים בעזרת סיפור ששמע פעם מפי **לוי אשכול**, כאשר כיהן כשר האוצר.

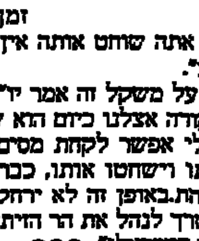

● שפירא

סיפר שפירא: "בשעתו אמר לי אשכול המנוח שהוא לא מתנגד להכבדת עול המסים על המגזר היצרני, אבל בהסתייגות אחת – פרה אפשר לחלוב כל זמן שהיא חיה. אם אתה שוחט אותה אין כבר ממה לחלוב".

על משקל זה אמר יו"ר הוועדה: "מה שקורה אצלנו כיום הוא שמהמשק הישראלי אפשר לקחת מסים אך אם יהרסו אותו וישחטו אותו, כבר לא יהיה ממי לקחת. באופן זה לא ירחק היום שהאוצר יצטרך לנהל את הר הזיתים ולא את המשק הישראלי". ●●●

זמן מדוד

היו"ר החדשה של סיעת הליכוד בכנסת, ח"כ **שרה דורון** הודיעה בתחילת הישיבה של הסיעה בה השתתפו ראשי עיירות הפיתוח כי היא מעניקה לכל אחד מיכסת זמן של חמש דקות בלבד, כדי שכולם יוכלו להגיע אל רשות הדיבור.

כאשר הגיע תורו של ח"כ בני שליטא, הוא פתח והודיע כי מגיעה לו מיכסת זמן כפולה בנושא זה – בתור חבר כנסת ובתור ראש מועצת מנחמיה.

דוגמא אישית

בארוחת צהריים שערך יו"ר הכנסת **שלמה הלל** לחברי אגודות הידידות ישראל – גרמניה הסבו כולם מכופתרים וענובים לפי כל כללי הטקס.

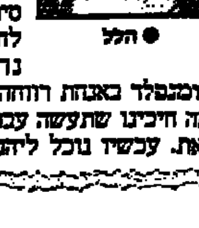

● הלל

במזנון של משכן הכנסת שרר חום מעיק וקשה מנשוא. שלמה הלל חש במצוקת האורחים מגרמניה. קם והסיר את מקטורנו. לחש לו חבר הבונדסטאג אריך בלומנפלד באנחת רווחה: אתה לא יודע כמה חיכינו שתעשה עכשיו את המחווה הזאת. עכשיו נוכל ליהנות מן הארוחה.

אסיר תודה

ראש הממשלה, **שמעון פרס**, אהב, כפי שאפשר להניח, את אופן הטיפול של התיקשורת האמריקאנית במסעו האחרון.

השבוע במפגש של חוג "למרחב" עשה פרס השוואה בין הטלוויזיה האמריקאנית לטלוויזיה הישראלית. "באה"ב שידרו את נאומי באו"ם פעמיים באורך מלא. כאן אני אסיר תודה לטלוויזיה הישראלית שמצאה לנכון להקדיש 5 דקות לנאומי באו"ם שנגע מידי פעם גם במדינת ישראל". ●●●

"בין החומות"

דרמה מזעזעת על נערים בבית כלא

סרטו האחרון של אילמז גונאי ("יול") סרטו האישי ביותר, שהוא כתב. מחאה נגד תנאי הריכוי בתורכיה

"בין החומות" – בכורה ארצית

"דקל" תל־אביב 7.15, 9.30

טלוויזיה כללית

17.30 קונצרט לנוער – בשידור ישיר מתיאטרון ירושלים. התזמורת הסימפונית ירושלים – רשות השידור, בניצוח דייויד רוברטסון ובהשתתפות ילדים סולנים. יגישו יצירות מאת מנדלסון, מוצרט, צ'ייקובסקי ובאך. אירוח: יוסי שטרן
18.32 "תמונת מצב" – תוכנית שבועית בענייני השעה (בערבית)
18.45 "חידושים ותמצאות" – המזון – חלק א'. מהנדסי המזון חוקרים ומציעים להקלאים דרכים לשיפור תוצרתם ולהפחתת הוצאותיהם (בערבית)
19.00 "בין האורח לרשות" – תכנית העוסקת בתלונות של אורחים כלפי הרשות (בערבית)
19.30 חדשות (בערבית)
20.02 "שלושה בדירה אחת" – שם הפרק: "דייר חדש בדירה". השלושה כבר אינם מסתדרים יחד. אי אפשר עוד לסבול את ג'ק בדירה. לארי וג'ק מתחלפים בדירות
20.30 "יהדות ודמוקרטיה" – דיון על התייחסות היהדות לדמוקרטיה. על רקע אירועים שונים בהיינו. משתתפים: פרופ' אליעזר שביד, הרב בנימין צבאלי, פרופ' אוריאל סימון, ד"ר שמעון קירשנבוים. מנחה: בני רוזייזא
21.00 מבט לחדשות
21.30 "מוקד"
22.05 "פוס הקטן והלסי הגדול" – סרט קולנוע
23.30 סיכום של יום וחדשות

טלוויזיה לימודית

08.40 אנגלית ד
09.00 מדעי הטבע (חובה) – 1. ליתעים; 2. כיצד הם נעים
09.20 אנגלית ד
10.10 מדעי הטבע ה־ו – הנשימה
10.30 הגיל הרך – פרפר נחמד – חורים חורים
11.00 השבת ד – דוד של קפטין פיל
11.15 Hello Israel
Looking at Jerusalem
11.30 קשת הקטן – ומה אומר רש"י?
12.00 אנגלית ח
12.25 אנגלית ו
13.00 מדעי הטבע (חטיבה עליונה) – הדשן והצמיחה
14.00 מורשה לכנען העתיד – מקיימת רוח האדם – הר סן מישל שבצרפת. בעלבק בלבנון. הפירמידות בגיזה. שדרות האבנים בקארנאק אשר בצרפת. סטונהנג' באנגליה. במת האבן ביפן. אמת המים באיסטנבול. המקדש בבצרים מקדש קאילאסנתה באלורה ובי'
15.00 האוניברסיטה הפתוחה ● צמיחת המדינות באפריקה – אפריקה אחות קורותיה ● נקודת מבט – ארכיאולוגיה תת־ימית
16.00 בלי מורות – ביצים 2 – נגלה שאם רושמים – זוכרים. תראה מה יקרה לגשש בלש במעקב המתרים
16.25 פיצ'יפס – שעשועון טלוויזיה. צעירים מתחרים באמצעות המחשב
17.00 ערב חדש – גרעון רייכר

טלוויזיה ירדנית

17.20 "אלוהי" סידרה מצויירת
18.00 "בסודו של זמר רוק" – סידרה צרפתית
18.00 "זוית בקולבי" – סידרה טבע (ע. 3)
18.25 "בפית מבקר" – סידרה לילדים (ערוץ 3)
19.00 חדשות בצרפתית
19.00 תוכנית להקלאי (ערוץ 3)
19.15 תיאטרון "בחפר"
19.30 חדשות בעברית
20.00 חדשות בערבית
20.30 "שלושה בדירה אחת" – סדרה קומית
20.40 סידרה יומית בערבית (ערוץ 3)
21.10 סרט תיעודי
22.00 חדשות באנגלית

לקראת שידור

"פוס הקטן והלסי הגדול" – סרט
(בטלוויזיה כללית, 22.05)

סיפור ידידות ביחוד במינה בין רוכב אופנוע המשתתף בתחרויות, לבין צעיר תמהוני, ששואף להיות אופנוען מקצועי גם הוא. האופנוען הוותיק הוא גבר בעל הופעה כובשת וקסם אישי, אם כי אופיו מפוקפק ואמנותו עומדת בספק. הצעיר, לעומתו, עדיין תמים ומלא תקוות ושאיפות האופייניות למתחילים.
רוברט רדפורד מופיע בדמות האופנוען המנוסה שמנצל את ידידו הצעיר. מייקל פולארד מופיע מולו בדמות הצעיר האפתן.
הבמאי הוא סידני פיורי הקנדי (ביים לא מכבר את "תיק איפקראס" ואת "בשר הגדול" שצולם בישראל).
שנת ההפקה: 1970.

22.00 האבקות חופשית (ערוץ 3)
22.20 "רמינגטון סטיל" – סידרת מתח

טלוויזיה המזה"ת

13.00 אחרון הקראבים
13.30 סידרה – חיים אחרים
14.30 התעמלות
15.00 סרט – "אור ירח מסוכן"
16.30 ספיידרמן
17.00 המסקה גוג'ס
17.30 סופרבוק
18.00 באק רוג'רס
19.00 חדשות
20.00 צוות לעניין
21.00 חיים אחרים
21.30 רמינגטון סטיל
22.30 קגני ולייסי

קול המוסיקה

09.30 "קונצרט בוקר"
12.05 "אמנים באולפן" – אמנון זמיר – קלרנית / זהר נייסן – פסנתר
13.00 "קונצרט צהריים"
15.00 "מילון מוסיקלי"
15.05 "מוסיקה כאן ועכשיו"
16.00 "קונצרט מנחה"
18.30 "מאולמי הקונצרטים בעולם" – הסימפונית של רדיו אוסטריה / לותר צגרוסק / 15.12.84
20.05 "המכתבי עליכי קארל פיליפ עמנואל באך" – תכנית המבוססת על מאמר מאת אריה וקס. במלאות חמש שנים למותו
21.00 "אופרה של יום רביעי" ● הומפרדינק: "הנזל וגרטל" (משתתפים: בריגיטה פאסבנדר, לוצ'יה פופ, ריאלגר ברי / מנצח: גאורג שולטי)
22.55 "מילון מוסיקלי"
23.00 "צלילי לילה" ● אלמתי ספרדי מן המאה ה־14: "אל המוות אנו נחפזים" (להקת ברי היוזאורד) ● סלטה: סוויטה ל־2 קרנות, 2 כנורות וקונטינואו ● בטהובן: סונטה מס' 17 לפסנתר, "הסערה" (אמיל גיללס) ● אלמתי ספרדי מן המאה ה־14: "כוכב נוצץ" (להקת ברי היוזאורד)

רשת א'

09.30 "מיפגש"
10.30 "רדיו קל"
11.10 "ראלה הילדות" – סדרת תוכניות בנושאים יהודיים. הפעם: "חינוך לדמוקרטיה" – סובלנות. מאת רני אלדר
11.30 "השכלה ודעת לכל" – "שנות חיינו הראשונות". הפעם: "תופעות חריגות בהריון"
12.05 "בוהדי המזרח" – שירים מזרחיים

14.06 "לבת הלבן הגל המתעצייך" – "מי ישך" (ש.ח.)
15.00 "תרלומן"
15.55 "באוצר הספרים" – סקירה על ספר חדש
16.05 "מועדון שעון החובב" – מעולמו של האדם המבוגר
17.20 "האוניברסיטה המשודרת" – "הידרוגיאולוגיה" – "היש התחדשות מיתוסים במדבר?"
18.06 "בינת ערב" – משדר יומי להווי דתי ומסורת
18.47 פרקי היום בתנ"ך: ישעיהו ס"ו (ס'–י"ד)
19.05 סיכום ההלכה היומית
19.30 שידורים לעולים
22.05 "חבר מאוחר במכבר" – תכנית היסטוריות רדיופונית בשידור חי – מנחה: שמואל שי

רשת ב'

09.05 "ביקור בית" – עם רבקה מיכאלי
10.10 "כל צבעי הרשת" – מגזין יומי
12.10 "כל מתחד" – חדשות ופזמונים
13.00 "בחצי היום"
14.06 "יש ענין" – עם גבי גזית
15.05 "רגעי קסם" – שירים ישנים ואהובים
16.10 "בגן לשיר"
17.10 "יומן כלכלה"
17.30 "על מסמרים ואנשים" – מגזין המשק והחברה
18.06 "היקר"
18.45 "היום בספורט"
19.00 חדשות "היום הזה"
19.35 "מוסף לענייני צבא ובטחון"
20.15 "מבט למוזיקה"
21.05 "שיר להדך"
22.05 "בימה ומסך" – קטעים מתוך מחזות מוסיקליים וסרטים
23.05 "מבחור לילה"

רשת ג'

09.05 "מה כבר תשעה?" – עם אבי אתגר
10.05 "אבן חיים והרוכן"
11.05 "שעה המיכמה" – עם מלאכי חזקיה
12.05 "רק מוסיקה"
13.05 "רק בימי חול" – עם מנחם פרי
14.05 "לי לך" – שיר הבריכה
15.05 "חדש, חדיש ומחודש"
16.05 "מוסיקה לעניך"
17.05 "הצגה יומית"
18.05 "זהו זהו" – מצעד להיטים ישנים
20.05 "עם כל הנשמה" – עם משה מורד
22.05 "משהו" – שירים עבריים
23.05 "הלילה הזה שירים"

גלי צה"ל

09.05 "בגן לעכשיו" – עם רפי רשף
11.05 "טעם של פעם" – עם אורלי יניב
12.05 "היום לתיאבון"
13.05 "מבגנון ישראלי" – עם אלי ישראלי
15.05 ספק זכן
16.05 "ארבע אחרי הצהריים" – שעה של שירים עבריים
16.55 "באופן מילולי" – פינתו של אבשלום קור
17.00 "יומן גלי צה"ל"
18.05 "מלים ארבע לעבודה"
18.55 הודעות לחיילים
19.05 "רדיו, רדיו" – עם יואב קוטנר
20.05 "מצעד הפזמונים הלועזיים"
21.00 "מבט לחדשות"
21.30 אוניברסיטה משודרת – זכויות אדם במסורת ישראל
22.05 "על הדבש ועל הביפאפ"
23.05 "ברמתות ירוקות בקוים אדומים" – יום אחד עם שוטרי משמר הגבול ביהודה ושומרון (ש.ה.)
24.05 "ציפורי לילה" – עם קובי מידן
02.05 "לא רוצים לישון"

קול השלום

16.00–18.00 מוסיקה על גלגלים
18.00–19.30 מוסיקה בין־ערביים
19.30–21.00 השעה הקלאסית
21.00–23.00 השעה היהודית
23.00–24.00 השעה הזוטית

ספרית מעריב

הופיע ☆ חדש

על החתום
מאת אפרים אילין

אוטוביוגראפיה עשירה וצבעונית של איש עסקים ישראלי יוצא דופן ובעל מעוף שהיוזמה והתעושיה היו סוד הצלחתו.

להשיג בחנויות הספרים ברחבי הארץ או ישירות בחנות ספרית מעריב, דרך פתח־תקוה 72א', תל־אביב – 03-332211

הופיע חדש

אוסוולדו, ארמנדו וכל החבורה מאכזיב
מזמינים אותך לרקוד לצלילי התקליט החדש

"להיטי המועדון בים התיכון"

עם:
מרקאיבו, בון פר לה מודל, אגדו ועוד.

בכל חנויות התקליטים
גם בקלטות

בתי קולנוע

תל־אביב–יפו
בשעות 4.30, 7.15, 9.30

אורלי: 6, 9 – קולונל רדל
אלנבי: 5, 7.30, 9.30 – תרגיל למרגל מתחיל
אסתר: בית ספר לאסירים מתחילים
בית לסין: 11.30 בלילה – זרים
בן־יהודה: אירית עירית
גורדון: רציחות פשוטות
גת: אוצרו של סוהן
דקל: 7.15, 9.30 – בין החומות
דרייב־אין: 7.15, 9.30 – קוקון; חצות – המכורים לתאווה
הוד: חף מפשע
הסינמטק הישראלי: 7 – האם מותר לזונה לבכות?; 9.30 – רינסנס, פול ואדים
חן 1: 5, 7.30, 9.45 – הנוקם
חן 2: 5, 7.20, 9.40 – רומן על בטוח
חן 3: 5, 7.20, 9.40 – קאל
חן 4: 10.30, 1.30, 5, 7.20, 9.40 – נשים בעורף
חן 5: 10.30, 1.30, 5, 7.35, 9.45 – השוטר מגנב פסור
לב 1: 2, 5, 7.30, 9.30 – רומן בהמשכים
לב 2: 3.30, 6.30, 9.30 – אמדאוס
לב יפו העתיקה: 10.50 בלילה – לוחי אהבתנו
ליפור החדש: אמריקאית בפאריז
לקודר – קולנועיקה: 10.50 בלילה התחנה הבאה גריניץ' ווילג'
מוגרבי: הבלוף הגדול
מוריאן: לרקוד עם זר
מקסים: רמבו
נגה (יפו): 5, 7.30 – קרקטה (הדרי)
ממדיה: חברים
סינמה 1: העד
סינמה 2: מסכה
פאר: בגידות בטריאסטה
פריז: 11.30, 2, 7.15, 9.30 – בירדי; 11.45 בלילה – מרוסיה באהבה
צפון: רומן שהוטל במלחמה
צוותא: 8 – סרט ישראלי
שחף: שושנת קהיר הסגולה
תבלת: יער האיזמרגד
תל־אביב: הנינג'ה האמריקאי
תמוז המחודש: 7.45, 9.30 – ראסטי ג'יימס

בת ים
אורנים: 7.15, 9.30 – מסכה
בתים: 5, 7.30, 9.30 – גנבים מחוף אל חוף
עצמאות: 4.30, 7.15, 9.30 – נינג'ה אמריקאי

חולון
בשעות 4.30, 7.15, 9.30

ארמון המחודש: 5 – ברוס לי איש העוצמה; 6.45, 9.15 – קאוס – סיפורים סיציליאניים
מגדל: יער האיזמרגד
מגבי: הנינג'ה האמריקאי
רינה: 7.15, 9.30 – מסכה
מתנ"ס ק. שרת: 4 – אגדי

רמת גן וגבעתיים
בשעות 7.15, 9.30

ארמון: 5, 7.15, 9.30 – בית ספר לעבירות בתנועה
אורדע: אירית עירית
ארמון: 5, 7.30, 9.30 הנוקם
הוד: 4.30, 7.15, 9.30 העד
לילי: אמריקאית בפריז
בית המבריה: 8.30 חלון אחורי
רמתגן: עונה בוערת
רבקן 1: 5, 7.20, 9.40 – השוטר מגנב פסור
רבקן 2: 5, 7.15, 9.45 – בירדי
רבקן 3: 5, 7.20, 9.35 – יער האיזמרגד
רבקן 4: 5, 7.15, 9.40 נשים בעורף
שביט: הבלש האמיץ פלטש

קרית אונו
המרכז הקהילתי: 4; 6.30 גלשש אותם; 9 – תנאים של חיבה

פתח תקוה
שלום: 4 – הרקולס הגיבור; 6.28, 9 – דמעות של שתיקה

הרצליה
דוד: 4.30 – הסיפור שאינו נגמר; 7.15, 9.30 – גירושין בהוליווד
היכל: 4.30, 7.15, 9.30 – הנינג'ה האמריקאי
מלון מגדל דניאל (אודיטוריום): הערב אין הצגות
תפארת: 7.15, 9.30 – יער האיזמרגד

רמת השרון
מרכז: 4 – דופקים את המאפיה; 7, 9.30 ראובן, ראובן

רעננה
אורות: 8.30 – למות בעד תשוקה

כפר סבא
עמל: 7 – השוטר מגנב פסור; 9.15 – העד
זק: 9.15 – מסכה

אשדוד
בשעות 7.15, 9.30

אסתר: קוד השתיקה
אשדוד: מקס הודעם וכיפת הרעם

קרית מלאכי
צמרת: 7.30 – מקס הודעם וכיפת הרעם

אשקלון
בשעות 4.30, 7.30, 9.30

אסתר: רומן בהמשכים
מאור: החוק הוא אני
רחל: 7.30 – קוקון

ירושלים
בשעות 4.30, 7, 9

אדיסון: הנינג'ה האמריקאי
אורגיל: 4.30, 7, 9.15 – בית ספר לאסירים מתחילים
אורנע: 4.30, 6.45, 9 – הנוקם
בית אגרון: 4.00 – עליסה בארץ הפלאות; 5.30 – כל מה שרצית לדעת על המין; 7.30 ג'יגולו אמריקאי; 9.45 – שתו של מרטין בין חצות – מנהטן
בנייני האומה: 7, 9 – רציחות פשוטות
הבירה: – בית ספר לעבירות בתנועה
כפיר: הבלוף הגדול
מוזיאון ישראל: 3.30 הקוסם מארץ עוץ (יפן)
מיטשל: תרגיל למרגל מתחיל
סינמטק: 4.30 – היימאט; 7 (סלם קטן) – שירו של ג'ימי בלקסמית; 9.30 – קשרת הזהב
סינמה 1: 4.30 – אינדיאנה ג'ונס; 7, 9 – גנב הלבבות
ספיר: 6.30, 9.15 – דמעות של שתיקה
עדן: חטיפת הדמים
רון: רומן בהמשכים

חיפה
בשעות 4.30, 6.45, 9

אורה: 4.30, 7.00, 9.15 הבלוף הגדול
אמפי: 4.30, 7, 9.15 – המאפיה בסיציליה
ארמון: הנוקם
דן: רומן בהמשכים
סינמטק: 5 – הסייף השחור; 7 – אוניית הקרב פוטיומקין; 9.30 – הזעקה האחרונה
מוריה: 7.15 – העד; 9.15 – אירית עירית
עצמון: 4.30, 7, 9.15 – קוד השתיקה
פאר: בית ספר לאסירים מתחילים
קרן אור המחודש: 4.30, 7.30, 9.15 – ראסטי ג'יימס
רביבה 1: רומן על בטוח
רביבה 2: קוקון
רון: חף מפשע
שביט: 7, 9 – שושנת קהיר הסגולה

קרית חיים
בית העם: 9.15 – גירושין בהוליווד
הדובל: 9.15 – אירית עירית

קרית מוצקין
אורות: 7, 9.15 – פלמינגו קיד

קרית ביאליק
מבוזן: 7, 9.15 – השוטר מגנב פסור
ספיר: 7, 9.15 – בית ספר לעבירות בתנועה

קרית טבעון
יובל אור: 8.30 – מקס הודעם וכיפת הרעם

נהריה
הוד: 7, 9 – רמבו
רון: 7.30 – אמדאוס

קרית שמונה
שטרן: 4.30, 7, 9

טבריה
אביב: 7 – סופר אודין; 9.15 גירושין בלילה
גיל המחודש: 7.15, 9.15 – בעקבות האוצר הקדוש

נצרת עילית
מתנ"ס: 8.30 – פלמינגו קיד

עפולה
היכל התרבות: 8.30 – מסכה

עכו
אודיטוריום: 7, 9 – 7 שנים בכלא

חדרה
חדרה: 7, 9.15 – העד
תוף: 7, 9.15 – משימה לשוטרים מתחילים

נתניה
5, 7, 9.15

אסתר: אירית עירית
סמדר: קאנטרי
שרון: יער האיזמרגד

רמלה
אורן: 5, 7.30, 9.30 – משימה לשוטרים מתחילים

לוד
בשעות 7.15, 9.15

אורלי: שבע שנים בכלא
נוה זית: מקס הודעם וכיפת הרעם

ראשון לציון
נעמן: 8.00 – אמדאוס
ראשון: 7, 9.15 קוד השתיקה
הדר רמת־אליהו: 8.30 – מגע לוהט

רחובות
הדר: 7.15, 9.15 אירית עירית
חן: 4.30 – לאסי שובי הביתה; 7.15, 9.15 רמבו
בית העם: 6.30 – המעבר להודו; 9.15 – אמריקאית בפריז

גדרות
בית העם: 6 – עליסה בארץ הפלאות

באר שבע
אורות: 7.15, 9.30 רמבו
רון: 7.15, 9.30 – אירית עירית

אילת
אילת: 7.15 – הנוקם; 9.30 – הבלש האמיץ פלטש

מזג אוויר

● הטמפרטורות החזויות: ירושלים 15—24; תל־אביב 17—27; חיפה 19—27; באר שבע 15—30; רמת הגולן 16—26; צפת 16—24; טבריה 18—29; עפולה 17—31; שומרון 16—28; לוד 16—28; יריחו 17—32; עזה 17—26; אילת 19—32.

● מזג האוויר בערים הגדולות בעולם: אמסטרדם 6 עד 13 גשם; אתונה 5 עד 6 מעונן; בריסל 6 עד 11 גשם; בואנוס איירס 11 עד 25 בהיר; וינה 1 עד 10 מעונן; ז'נווה 2 עד 12 מעונן; יוהנסבורג 14 עד 27 בהיר; לונדון 9 עד 15 בהיר; לוס אנג'לס 14 עד 27 מעונן; מונטריאול 3 עד 11 מעונן; ניו־יורק 11 עד 13 גשם; פריס 9 עד 16 גשם; קאהיר 15 עד 30 מעונן; קופנהאגן 2 עד 7 מעונן; רומא 12 עד 19 גשם.

שקיעת החמה: 16.49
זריחתה מחר: 5.57
פרק יומי: שמואל א', ט"ו–ט"ז
משנה יומית: ערכין ב', ה'–ו'
דף יומי: נדרים נ"ג
הלכה יומית: שו"ע או"ח נ"א–נ"ג, ט'–א'
פרשת השבוע: חיי שרה

רכבת

מירושלים
● לתל־אביב דרום 7.30
● לבני־ברק ולחיפה 16.00

מתל־אביב
● לירושלים: מבני־ברק 8.18; מת"א דרום 16.00
● לחיפה: 6.00, 7.00, 8.00*, 9.00, 10.30*, 12.00, 13.00*, 14.00, 15.00*, 16.00, 17.00, 18.30, 20.00
● לנהריה: 6.00, 8.00, 12.00, 14.00, 16.00

מחיפה בת־גלים
● לתל־אביב: 6.00, 6.30, 7.30*, 8.30, 10.00, 11.30, 12.30*, 13.30, 14.30, 15.30*, 16.30, 17.30, 19.30
● לירושלים 7.00 (היציאה מחיפה מרכז כ־10 דקות קודם)
● לנהריה: 7.30, 9.03, 13.16, 15.11, 17.11

מנהריה
● לחיפה ולתל־אביב: 6.45, 9.00, 10.40, 14.35, 16.35, 18.33

* רכבת ישירה

בתי מרקחת

ירושלים: "ביקור חולים" – שטראוס 5 – 223141.
תל־אביב: "בבלי" – דיזנגוף 174 – 222386; "זיוה" – אצ"ל 52 שכ' התקוה – 378403.
חיפה והקריות: "יבנה" – אבן סינא 7 – 672288; "קופ"ח הדמר" – סמטת מודיעין ק. מוצקין – 715136.
חולון – בת־ים: "אהרון" – הנביאים 52 חולון – 889153; "קופ"ח" – עין יהב 4 חולון – 884854.
רמת־גן והסביבה: "אדיס" – אצ"ל 57 ר"ג – 778096; "שפירא" – ר' עקיבא 80 ב"ב – 781854.
רעננה: "רעננה" – אחוזה 78 – 31066.
כפר־סבא: "מרקסטור" – ששת הימים 47.
נתניה: "תרופה" – הרצל 2 – 28656.
פתח־תקוה: "סופרפארם" – שפירא 43 – 909030.

עזרה נפשית

מרכז סיוע לקרבנות אונס. טלפונים: 02-245554, 03-234819, 04-82611, 052-32432.

נעמת – מרכז לטיפול בבעיות אלימות במשפחה ימים א'–ה' 9 – 18, טל. 03-231675, 03-235922.

האגודה למניעת אלכוהוליזם: טל. 03-721161.

ער"ן (עזרה ראשונה נפשית) תל־אביב: 261111 (לילדים ונוער: 261113) ירושלים: 02-669911 חיפה: 04-672222-3 נתניה: 053-35316 באר־שבע: 057-418111.

קו פתוח לקשישים – 24 שעות טל. 02-690685.

תורנות לקבלת מודעות אבל: החודשות יום יום עד שעה 24.00 (השנות במעריב) תל־אביב, רח' קרליבך 2 טל. 439111.

ריפוי שיניים

מרפאת שיניים לעזרה ראשונה רח' בר־כוכבא 49, ת"א טל. 284649. בכל יום מ־21.00 עד 24.00 בימי שבוע וחגים – 24 שעות ברציפות.

מטוסים

מועדי המראה ונחיתה תקלים: 03-381111
מודיעין נמל התעופה 03-9712484

קבלת מודעות ל"מעריב" – 24 שעות ביממה – בסניף "דוקר" דיזנגוף 118, טלפון 239852

שרותי חירום

המקום	● ■	מ.ד.א. טלפון חירום 101	מכבי־אש טלפון חירום 102	משטרה טלפון חירום 100
אופקים	■	057-923033	057-923022	057-923444
אור־יהודה	●	03-344442	03-781133	03-343111
אזור		03-803133	03-802222	03-856173
אילת	■	059-72333	059-72022	059-72444
אשדוד		055-51333	055-23333	055-23444
אשכול	■	057-82720	051-22222	051-34222
אשקלון	■	051-23333	051-22222	051-34222
באר־שבע	■	057-74767	057-79691	057-32444
בית שאן	● ■	065-87223	065-88222	065-87444
בית שמש	■	02-911288	02-911088	02-911444
בני־ברק	●	03-781111	03-781133	03-703588
בת־ים	●	03-585535	03-802222	03-591165
גבעתיים	●	03-781111	03-313333	03-324144
גבעת שמואל	●	03-354142	03-781133	03-349111
דימונה	■	057-59333	057-52222	057-59444
הרצליה	● ■	052-541333	052-551222	052-555555
זכרון יעקב	■	063-22333	063-99046	063-90444
חדרה	● ■	063-22333	063-22222	063-31444
חולון	● ■	03-803133	03-802222	03-885173
חיפה	● ■	04-512233	04-643222	04-664444
חצור גלילית	■	069-36333	069-37222	069-37744
טבריה	● ■	067-90111	067-20222	067-92444
יבנה	● ■	08-451333	08-451222	08-439180
יפו	● ■	03-240111	03-222222	03-838181
יקנעם		04-994533	04-994538	04-993044
ירוחם	■	057-80133	057-52222	057-80144
ירושלים	● ■	02-523133	02-661111	02-244444
כפר סבא	● ■	052-33222	052-33223	052-24443
כרמיאל	● ■	04-988555	04-912222	04-985444
לוד		08-221033	08-229222	08-225222
מגדל העמק	● ■	065-40062	065-40022	065-40444
מעלות	● ■	04-979333	04-979637	04-979444
מצפה רמון		057-88333	057-88569	057-88444
נהריה	● ■	04-923333	04-922222	04-920344
נוה זהר		057-957222	057-84211	057-84112
נצרת עילית	● ■	065-73333	065-55222	065-71444
נתיבות	■	057-941033	057-943333	057-941144
נתניה	● ■	053-23333	053-22222	053-30144
עכו	● ■	04-912333	04-912222	04-919811
עפולה	● ■	065-93334	065-92222	065-94444
ערד		057-957222	057-950222	057-957044
פתח־תקוה	● ■	03-9251112	03-9222222	03-914444
צפת	●	069-30333	069-30222	069-72444
קצרין		069-61535	069-61222	069-61444
קרית אונו	● ■	03-344442	03-781133	03-343111
קרית גת	■	051-881333	051-81222	051-81144
קרית טבעון	●	04-931401	04-643222	04-931444
קרית מוצקין		04-721817	04-643227	04-740244
קרית מלאכי	■	055-82333	055-81222	055-81666
קרית שמונה	● ■	069-44334	069-42222	069-43444
ראשון לציון	■	03-942333	03-942222	03-995555
ראש פינה	● ■	067-36335	067-37222	067-37744
רחובות	● ■	08-451333	08-461222	08-487444
רמלה		08-221022	08-229222	08-229444
רמת גן	●	03-781111	03-742222	03-7544444
רמת השרון	●	052-541333	052-551222	03-496444
רעננה	● ■	052-33222	052-531222	052-451666
שדרות	■	051-97074	051-97777	051-97044
תל־אביב	● ■	03-460111	03-4622222-3	03-627222

● במקום יש ניידת טיפול נמרץ של מגן דוד אדום.
■ קיים טלפון חירום 101.

הוזלות השבוע ב-היפרכל

לכל חנויות היפרכל פתוחות כמו"ש

שי חינם!
לכל קונה על 100,000 ש' ומעלה
מקרל סופר
...

מרק עוף ויטה 400 גרם בצנצ. 3,360.- ש' ~~4,435.-~~	**כבד בקר קפוא מובחר** 1 ק"ג 2,200.- ש' ~~3,380.-~~	**פומלית** 1 ק"ג 1,050.- ש'
גבינה ... 1 ק"ג 9,000.- ש'	**כנפיים הודו** 1 ק"ג 2,900.- ש' ~~3,300.-~~	**תפוחי עץ דלישס אדום** 1 ק"ג 1,190.- ש'
טבעות/מדליונים מחזה עוף מילי 500 גרם 3,950.- ש' ~~5,365.-~~	**בקלה ארגנטיני** 1 ק"ג 2,990.- ש' ~~4,100.-~~	בתוקף עד גמר המלאי
רסק עגבניות 100 גרם 279.- ש'		
אפונה "סנפרוסט" SF SUNFROST 900 גרם 2,310.- ש' ~~2,900.-~~		
נייר טואלט ... 8,080		

סירי לחץ "לגוסטינה"
5 ליטר רק 62,300.- ש'
7 ליטר רק 65,000.- ש'

הוזלה מיוחדת
סדינים חשמליים ומפזרי חום
לדוגמא: סדין לזוג מבחנה תוצרת "סלמור"
רק 55,000.- ש'

25% הנחה! דלתא
תחתוני נשים סוג א'
תוצרת "דלתא"

20% הנחה!
גרבי גברים אקרילן/צמר
תוצרת sabrina

לחברי מועדון "כל-שק" פתח-תקוה
הקדימו לשלוח את התשובות
לשאלון שנשלח אליכם הביתה.
ההגרלה בין המשיבים תתקיים
ביום 26.11.85

בלעדי להיפרכל
זוכים בו במקום במכונות כביסה קנדי ועוד אלפי פרסים
עם קניית אבקת כביסה קלה
נקה קל 3 ק"ג -.9,900 ש'

מבצע חסר תקדים בחנויות ההיפרכל.
באחת מכל 400 שקיות נקה-קל - זוכים
במכונות כביסה קנדי
המבצע עד גמר המלאי!
מי שלא זוכה
במכונות כביסה
זוכה בפרס אחר.
כל קונה זוכה.

פרטים
בחנויות.

קנו 3 יחידות ושלמו רק עבור 2
משחת שיניים קולגייט Colgate
110 גרם

30% הנחה!
... 7,630

היפרכל
עשית עסק!
המבחר - לחיזום בלבד!!!
עם כל ההוזלות הללו

פ"ת: מול בילינסון **רמת-גן:** קניון אילון **חולון:** רח' פרופ' שור 36 אזור התעשיה	**ירושלים:** איזור התעשיה תלפיות מול ביח"ר הדר. **ירושלים:** גבעת שאול ב' גינסי. **ראשל"צ:** שד' לישנסקי 83, אזור התעשיה. **באר שבע:** רח' האורגים פינת דרך בן גוריון. **חיפה:** הצ'ק פוסט. **חיפה:** צומת קריית-אתא.	**שעות פתיחה:** מ-8:00 עד 20:00 ירושלים: 9:00 עד-20:00 פ"ת: 8:30 עד-20:00 פתוח גם במוצ"ש עד 22:00.	**גברתי!** כדאי לך לבוא להיפרכל מועדון "כלשק" מקנה לך כרטיס אשראי בהיפרכל מ-2 לחודש עד ל-15 בחודש ומ-16 לחודש עד 1 בחודש הבא **כלשק** כרטיס האשראי שלך בהיפרכל

★ היפרכל הקניון
פתוח: 9.00 עד 20.00
שלישי וחמישי:
9.00 עד 22.00
שישי: 9.00 עד 14.00
במוצ"ש: עד 22.00.

אנו מכבדים כרטיסי אשראי VISA

★ כל המחירים של המוצרים בפיקוח והמוצרים המסובסדים כפופים לשינויים ★ המחירים בתוקף עד ה-13.11.85

זמיר: רופא בשירות המדינה — איננו יכול להעיד נגדה

נאסר על רופאים מומחים לתת חוות דעת היכולות לשמש בבית־המשפט כראיה נגד המדינה ✶ הם יוכלו להעיד לפי בקשת אזרח־תובע — בתנאי שלא יקבלו שכר

מאת ברוך מאירי ושרה פרידמן

רופאים מומחים, העובדים בבתי חולים ממשלתיים, רשאים להיות מוזמנים להעיד במשפט, לפי בקשת האזרח־התובע. אך בתנאי שעבור עדותם זו לא יקבלו שכר. הבהיר אתמול היועץ המשפטי לממשלה, הפרופ' יצחק זמיר.

עם זאת אישר היועץ המשפטי כי אכן נאסר על הרופאים־המומחים ב־בתי חולים ממשלתיים לתת באופן פרטי לחולים שלהם חוות דעת היכו־לות לשמש כראיה בבתי המשפט נגד המדינה.

„לעובד המדינה יש בראש וראשונה נאמנות למקום עבודתו; כעובד מדינה יש עליו מגבלות מסויימות, והוא לא יכול להעיד נגד המעביד שלו. אני רוצה להזכיר, בהקשר זה, כי עובד מדינה הרוצה לעבוד עבודה נוספת, חייב לקבל אישור מוקדם לכך".

עד כה נהגו חולים רבים, הסבורים כי היתה הזנחה רפואית בטיפולם, לפ־נות לרופאים־מומחים ולקבל את חוות דעתם הרפואית, חוות דעת אשר סייעה להם בתביעה המשפטית.

האיסור על כך כלול בחוזר המשנה למנכ"ל שר הבריאות, משה הורוביץ, שהופץ בין הרופאים.

„הוראה זו נוגדת את תקנת הצי־בור", טוען יו"ר ארגון הרופאים, ד"ר אריה אורשטיין. „היא עלולה לחזק את הדעה הרווחת בציבור שיש קשר של שתיקה בין רופאים ואי אפ־שר להשיג חוות דעת של רופא נגד עמיתו".

השיבה על פניה זו סגנה שפניץ, ממונה על חקיקה במשפט מנהלי, על דעת היועץ המשפטי לממשלה: „רופא בשירות המדינה חייב, כמו כל עובד, חובת נאמנות למעבידו... רופא בשירות המדינה אשר נותן חוות דעת לחולה במסגרת פרטית, עלול להימצא במצב של ניגוד עניינים. מצד אחד הוא חב חובת אמון למדינה שכמעביד משלמת משכורתו ומצד שני — אמון לחולה אשר מצפה לקבל, תמורת תש־לום, חוות דעת נגד מעביד זה".

לדבריה, עלול רופא העובד בבית חולים ממשלתי, למצוא עצמו נותן עדות נגד בית החולים.

בתגובה על דברים אלה כותב היועץ המשפטי של ארגון הרופאים כי ה־אינטרס שלמענו פועל הרופא אינו שמירת האינטרס הכלכלי של המעביד. „מדינת ישראל מעמידה סיוע משפטי לנפגעים כדי לאפשר להם לערער לבתי הדין נגד החלטות מנהליות או רשויות של המוסד לביטוח לאומי. מכאן, המדינה עצמה אינה גורסת כי קיים ניגוד בפועל בין האינטרס של האזרח למצות זכויותיו לבין האינטרס של המדינה".

ההורים שזנחו את בנם הפעוט בטבריה — חטפוהו ממעון בחיפה

מאת מנחם רהט

המשטרה התבקשה אתמול לפתוח בחיפושים אחרי הפעוט בן החוד־שיים דורון, שהוריו נטשוהו באכסניה פרטית בטבריה — לאחר ש־חטפוהו ממוסד לילדים עזובים בחיפה שאליו העבירה אותו לשכת הר־ווחה בטבריה.

הגב' לאה לוי, אם ל־ארבעה ובעלת „אכסניית לוי" בטבריה, מסרה את הילד לעובדי הסעד של לשכת הרווחה בטבריה, שקיבלה מבית המשפט ב־חיפה צו להחזקת הילד ב־רשותה ומסירתו לאימוץ זמני במוסד לילדים עזו־בים. הילד הועבר למוסד „שבתאי לוי" בחיפה.

ההורים ציון ורונית ראו בעיתונים על מצוקתה של הגב' לוי, שנותרה עם ה־פעוט בידיה. משהבינו כי הפעוט עלול להימסר ל־לשכת הרווחה, הגיעו ב־מונית ממרכז הארץ ל־ביתה, לקחת את התינוק, אולם בטבריה התברר להם כי הוא כבר נמסר ללשכת הרווחה. „אני אשה חול־נית ומאד היה לי קשה לטפל בו", הסבירה הגב' לוי, שמסרה את התינוק בביתה דאגה לכל מחסורו כאילו היה בן נוסף ב־משפחתה.

ההורים המופתעים הורו לנהג המונית לדהור ל־לשכת הרווחה, אך גם כאן ציפתה להם אכזבה. כי ה־ילד הועבר למוסד „שב־תאי לוי" בחיפה. הם לא אמרו נואש ויצאו ל־חיפה. במוסד „שבתאי לוי" הסתערו על התינוק בחיבו־קים ובנשיקות כשדמעות של התרגשות בעיניהם.

אבל עובדי המוסד ציננו את התלהבותם. הם הס־בירו להורים המופתעים, כי כל עוד לא יבוטל צו בית המשפט לא יוכלו לקבל את הילד לרשותם. ויכוח לא עזר, הם לקחו ההורים את הפעוט, מבחי־נת החוק יש בכך משום מעשה חטיפה.

אמש דיווחו האחראים לשכות בצפון כי הפעוט דורון „נחטף בידי הוריו", כנראה למרכז הארץ. ה־משטרה התבקשה למצוא את התינוק ולהחזירו ל־מוסד בחיפה ואולי גם לנ־קוט אמצעים נגד ההורים. אלה אמרו בטרם נטלו את הילד עמם: „אנחנו לא רוצים מכם כלום; רק לק־בל בחזרה את הילד שלנו. זה לא מגיע לנו?"...

שדד, צולם ונעצר

מאת יהודה גורן

תייר בן 18 מאנגליה, שטייל אתמול בחברת תייר נוסף בן גילו בעכו העתיקה, צילם צעיר בן 19 מעכו שתקף את השניים, נאבק עימם ושדד מהם מקלט רדיו ופנס באיומי פגיון.

בעבודת פיתוח התמונות של המשטרה פיתחה את סרט המצלמה, וכך המודיעין של משטרת עכו איתר את הצעיר ועצר אותו. הוברר כי החשוד בן ה־19 השתחרר מבית הסוהר רק לפני 5 ימים בתום עונש מאסר על התפרצויות.

עורכת־דין צברה חובות וברחה מהארץ לחו"ל

מאת איה אורנשטיין

עו"ד מינה גרינהאוז, בת 36 מתל אביב, אם לשני ילדים, ש־עבדה עד לפני חודשים אחדים כ־שכירה במשרד עורכי דין גדול בעיר ופוטרה מעבודתה, הסתבכה בשנה האחרונה בחובות כבדים, ככל הנראה תוך ביצוע עבירות פליליות, ועזבה את הארץ לפני כעשרה ימים.

אחת מלקוחותיה של עו"ד גרינ־האוז, ג'ורג'יה בטאס, פנתה אתמול לבית המשפט המחוזי בתל אביב ב־אמצעות פרקליטה, עו"ד אורי בסור, והגישה נגד מינה גרינהאוז ונגד בע־לה בנפרד, מנחם גרינהאוז, תביעה בסך 20 אלף דולר של חוב שהשניים חבים לה, לטענתה. לבקשתה, הוציא אתמול השופט אורי גורן במעמד צד אחד צו עיכוב יציאה מן הארץ נגד הבעל.

עו"ד בסור ציין כי בטאס סמכה על התחייבותה של עורכת הדין לפ־רוע את ההלוואה תוך שנה, והאמינה להבטחתה למשכן את דירת הגרי בעלה.

עורך הדין שהעסיק את מינה גרינ־האוז במשך כעשר שנים עד שהחליט לפטרה נאלץ לשלם מכיסו כ־50 אלף דולר לכיסוי הלוואות שלה שעליהן חתם כערב. היא התחייבה להחזיר את הכספים בתשלומים אולם לא עשתה זאת.

עו"ד גרינהאוז חשודה שהפיצה שטרות וכתבי ערבות בחתימות מזו־יפות, קיבלה הלוואות במאות אלפי דולרים וזייפה חתימות של עורכי דין מתל־אביב.

נאטמו בתים כוחות הבטחון אטמו אתמול שני בתים בשכונת שועפט מצפון לירו־שלים, שבהם התגוררו 2 מחבלים שנעצרו באחרונה בחשד שהניחו מטעני חבלה בתחנות אוטובוסים בירושלים בחודשים האחרונים. כתב עתי"ם מוסר כי בניגוד לפעמים קודמות, שבהן נהרסו בתיהם של מחבלים, עיריית ירושלים עמדה על כך שהבתים לא ייהרסו, כי בשטח חל החוק הישראלי. משפחת אחד המחבלים צולמה עם החפצים — לפני איטום הבית. (הצלום: יוסי זמיר)

2500 צבאים מתו ממחלת הפה והטלפיים

מאת אהרן פריאל

2,500 צבאים ברמת ישששכר מתו השנה ממחלת הפה והטלפיים. מחלה זו בדרך כלל אינה גורמת מוות, אולם בגלל צפיפות אוכ־לוסית הצבאים בגליל התחתון, גרמה המחלה את מותם — תופעה שלא אירעה אי־פעם, בשום מקום אחר בעולם.

ברמת יששכר נותרו עתה כאלף צבאים וגם הם עלולים להיפגע מהמחלה.

בגלל התפשטות המחלה, כתוצאה מנגיף ש־חדר מירדן בחודש אפריל, הוכרז הסגר על שטחי רמת יששכר ודרום רמת הגולן, למניעת הדבקת עדרי הבקר והצאן. מומחים בארץ לא שיערו, עד לקבלת הנתונים האחרונים, את היקף ותוצאות המחלה ופגיעתה ההמונית בצבאים.

הנהלת המרכז החקלאי הזהירה את שר החק־לאות אריה נהמקין כי מחלת הפה והטלפיים מסכנת את היצוא החקלאי מישראל, ותבעה לגדור את שמורות הצבאים.

„תביאו לי מיליון ד' או שאני חותך אותו"

צעיר שהשתגע שוכנע לשחרר בן ערובה

מאת גיל יודילוביץ'

„אני נביא. עלי לבצע שליחות אלוהית. תביאו לי מיליון דולר, או שאני חותך את הנער", זעק אתמול תושב ראשון־לציון, בן 27, שנתקף אמוק, נטל משור והסתגר בחדר עם נער בן 16.

סמוך לארבע אחה"צ התקבלה במשטרת ראשון לציון הודעה על אדם שהשתגע, חטף בן־ערובה והסתגר עימו בחדר. למקום הגיעו ניידות משטרה ואמבולנס מד"א.

סגן מפקד משטרת ראשון לציון, פקד אהרון טל, ניהל עם הצעיר שהשתגע משא ומתן שנמשך כחצי שעה: „לא האמנתי למראה עיני. הוא שכב בחדר על המיטה ואמר לי כי הוא נביא ויש לו חזון שעליו לקבל מיליון דולאר. הוא טען שנמשר שהחזיק כבן־ערובה הוא הסגן של אלוהים ועליו לציית לפקודותיו", סיפר פקד טל. „שכנעתי אותו שלא בטוח להביא סכום של מיליון דולר אליו הביתה ושהוא יתלווה אלי למשרדי, שם יקבל את הכסף".

כעבור זמן מה השתכנע הצעיר, הניח את המשור ונלקח מיד לבית חולים הפסיכיאטרי בבאר־יעקב. נמסר כי אין לו עבר פלילי.

שכניו סיפרו, כי עד לפני זמן קצר היה אדם נורמאלי לחלוטין. „מצבו הכלכלי הקשה שיבש את דעתו", אמרו.

התיאטרון הקאמרי מארח:	התיאטרון העירוני חיפה	התיאטרון הקאמרי	התיאטרון הלאומי הבימה
בשיתוף המועצה הבריטית מייקל פנינגטון בהצגה „אנטון צ'כוב" (באנגלית) תיאטרון נוה צדק; בתולים הקאמרי: מוצ"ש 16.11, יום ב' 18.11; יום א' 17.11 — כפר־סבא; יום ג' 19.11 — רחובות „יקב"; יום ה' 21.11 — תיאטרון חיפה	פלשתינאית — בתיאטרון חיפה: הערב ב־16.30 לסדרה 18; ב־20.30 לסדרה 26; מחר 7.11 סדרה א"ב; קסטנר בתיאטרון חיפה: מוצ"ש 9.11 סדרה 09; מוסקי בת"א הקאמרי: הערב 6.11, מחר 7.11	סירסיף: הערב 6.11, יום ה' 7.11; כולם רוצים לחיות — אחרונות: יום ב' 11.11, יום ג' 12.11; בעפולה — הערב ומחר; קידוש — בנתניה: מוצ"ש 9.11, יום א' 10.11; הפלשתינאית: מוצ"ש 9.11, יום א' 10.11	פירוד זמני: הערב 6.11, מחר 7.11; רובינזון קרוזו — בביטרוף (באנגלית פשוטה): הערב 6.11, מחר 7.11; נמר הברבורות: מוצ"ש 9.11 ב־21.00; בחנוכה המלך מתיא הראשון הצגה לילדים ולכל המשפחה

שבוע 4	„רב־חן" ת"א	„אורנע" ירושלים
	„אורמן" חיפה	„אורמן" ר"ג

סרטו של דייויד פטנם | עם: הלן מירן, ג'ון לינץ'
מוסיקה: מרק קנופלר (דייר סטרייטס)
מתוך מאבק עיקש על חרות, צומחת אהבה סוערת...
בבכורה ארצית „רב־חן" ת"א 5, 7.30, 9.40

ערב פתוח ב„חבר מאותו כוכב"

קוראי „מעריב" שיאזינו הערב לרשת א' ב„קול ישראל" (אחרי חדשות השעה 10) לתכנית ההכרויות הרדיופונית וירצו להשתתף בהגרלת הפרסים שתיערך בעת השידור — מתבקשים למלא את תלוש הניחוש.

אל: „חבר מאותו כוכב"
קול־ישראל, הקריה
תל־אביב 61070
השיחה שתזכה במספר הפניות הרב ביותר הערב תהיה השיחה של ______
או השיחה מס' ______
השם ______
הכתובת ______

את תלוש הניחוש יש לשלוח עד ליום רביעי בשבוע הבא. הגרלת הפרסים תיערך בעת השידור ביום רביעי בשבוע הבא.
ישתתפו בהגרלה רק תלושים שיתפרסמו בכל יום ד' ב„מעריב"

שבוע 2 | „אסתר" תל־אביב ימי חול: 4.30, 7.15, 9.30 | „פאר" חיפה ימי חול: 4.30, 6.45, 9

כתיבה במכונה ב־12 שעות
בשיטה עיוורת
בי"ס למסחר „רימון", ת"א, דיזנגוף 85, ☎ 281985

קניה
עם
מועדון מטיילי מעריב
ו„גאות הכיכר"
היציאה: 5.12 (חופשת חנוכה)
פרטים: טל. 03־439207

בית ליסין ויצמן 34 ת"א, טל. הקופה 216653, 257966
„פן" / מחזה מוסיקלי על אלכסנדר פן: מחר 7.11, מוצ"ש 9.11 ב־20.30
הסרט „זרים" יוקרן היום ב־23.00
„סיפור אהבה בשלושה פרקים" יום ו' 8.11 ב־21.00
החלה מכירת כרטיסים ל„הכיתה המתה"/טדאוש קנטור בגנל יפו

הפסטיבל הישראלי לשירי ילדים מס' 16

בחנוכה תשמ"ו 7־16 בדצמבר 1985
גידי גוב („זהו זה" בטלוויזיה) — וכל החברים מזמינים את הקטנים והגדולים — לפסטיבל הילדים בחנוכה
בתל־אביב „היכל התרבות", בירושלים וגם בבאר־שבע
משרדי ההפקה: מלון דיפלומט, ת"א. טל. 294422

גרדה מיימן ליד הדוכן בדיזנגוף (תצלום: ברוך נאה)

חצי מיליון ש' נשדדו ממוכרת סיגריות

„לרגע לא הסתכלתי — והכסף נעלם"

מאת ברוך נאה

חמש מאות אלף שקלים במזומן נגנבו לאחר היום — מבלי שאף אחד יבחין בכך — בלב רחוב דיזנגוף ההומה, ממוכרת הסיגריות המפורסמת ביותר בתל־אביב, גרטה מיימן. נ־מה האלמנה, בת 76, מוכרת כבר 38 שנים סיגריות לעוברים ושבים ב־רחוב דיזנגוף בתל־אביב.

מהדוכן שלה, עגלה רעועה, על המדרכה בין רחוב לכסית היא מוכרת ביום אלפי קופסאות ביום.

גרטה מיימן היא אחת הדמויות ה־ססגוניות והוותיקות ביותר בדיזנ־גוף. היא כמעט ואינה מדברת עב־רית והמסחר אצלה מתבצע ברובו באידיש. במשך השנים נהפכה למו־סד. נהגי המוניות נוהגים לעצור לידה, היא כבר מכירה את כולם ו־יודעת מה הם מעשנים. הזקנה נמ־שלושים, בארבע וחצי אחר הצה־ריים, פתחה את המגירה כדי להכניס כסף וגילתה להפתעתה כי הפדיון — 500 אלף שקלים — נעלם. כמו כן נעלמו עשרה כרטיסי הגרלה של מפעל הפיס שהיו במגירה. „לרגע לא הסתכלתי ובאו שודדים, פתחו את המגירה ולקחו את הכל", סיפרה אתמול הזקנה למאות מלקוחותיה ה־וותיקים שעצרו כמדי יום לקנות סיגריות.

המשטרה פתחה בחקירה.

מסקנות מועצת העיתונות

העתונאי יאיר קוטלר התלונן לפני ברקצה האתיקה של מועצת העתונות נגד העתון „מעריב". כידיעה על דיון שהתנהל בבית המשפט המחוזי במשפט של יגאל לביב ישפורסמה ב„מע־ריב", דווח כי עד כמשפט אמר, שיאיר קוטלר קיבל טובת הנאה בחוזה ברעה שאת פעילותיו פיקר.

למחרת הופיע העד בבית המשפט וחזר בו מדבריו נגד קוטלר. הידיעה על כך הופיעה בכמה עתונים אולם „מעריב" לא פירסם דבר על כך, למרות שאת הידי־עה הראשונה פירסם בהבלטה רבה.

קוטלר כתב מכתב למערכת „מעריב" וכו ביקש לפרסם את תגובתו המכחישה את הידיעה הראשונה, אולם „מעריב" לא פירסם אף את המכתב.

לאחר שעברו כשישה שבועות והמכתב לא התפרסם, התלונן קוטלר בכתב בפני מועצת העתונות. המועצה מינתה ועדת בירור בהרכב: מר צבי זכיר (יו"ר), מר יהודה בכפי ומר אמנון דנקנר. ה־ועדה קיימה שלוש ישיבות ושמעה את נציגי „מעריב" איה אורנשטיין ונבריאל שטרסמן.

הועדה קבעה במסקנותיה, כי „מעריב" נהג שלא בשורה בכך שלא פירסם ידיעה על העדות המתוקנת. עתונאי ועתוני ה־מכסרים אירוע מתמשך כגון דיון בבית משפט חייבים להיות ערים להתפתחויות באירוע ולדווח עליהן בדייקנות ובהגי־נות.

כתבת מעריב ועורכי העתון נהגו גם רשלנות בכך שלא התעוררו לעשות מע־שה גם לאחר שפורסמו בעתונים אחרים ידיעות על העדות המתוקנת. לנציגי „מעריב" אין הסבר להימנעותם לפעול כמתבקש מחובת הדיווח ההוגן וכן אין להם כל הסבר לגבי אי־פירסומו של המכתב למערכת של יאיר קוטלר. הוועדה הוורה ומרנישה את חובתו של כל עתון לדאוג מיוזמתו לתיקון עובדות שפירסם ונשנמצאו לא שלמות, או לא מדוייקות. במיוחד כשיש בהן לפגוע בשמו הטוב של אדם. כן חוזרת הוועדה ומדגישה את חובתו של העתון לאפשר למי שנפגע מפירסום להגיב. להתגונן ולתקן באמ־צעות מכתב למערכת, במועד האפשרי הקרוב ביותר למועד הפירסום הפוגע.

הערת מועצת העיתונות: ועדת הבירור הזמינה את יאיר קוטלר להופיע בפניה כדי לברר עמו מספר שאלות בקשר ל־תלונתו. מר קוטלר סירב במפגיע להופיע בפני הוועדה. אילמלא ראתה הוועדה השיבות ציבורית ועקרונית בבירור ה־עניין, היתה מושכת את ידיה מדיון ב־תלונה, בשל התנהגותו התמוהה והלא הולמת של המתלונן.

„מעריב" מעיר: פרסום מכתבו של יאיר קוטלר היה עומד בניגוד לכל הוראות חוק הסוב־יודיצה. לכן המכתב לא פור־סם. „מעריב" כפרסם את מסקנות ועדת הבירור תוך מחאה על עצם הבירור ועל קביעת מסקנות בתנאים שנקבעו. אדם שאינו מופיע לבירור תלונתו ואשר אינו מכיר בסמכות מועצת העיתונות בענ־יינים אחרים — אינו ראוי להגנתה.

מעריב מקומי

אשדוד

☐ מרכז חדש. מפעלי תובלה בעיה, חברה בת של כימיקלים לישראל, השלי־מה בניית מרכז חדש באשדוד. המרכז יכלול [illegible] לרכב כבד [illegible] לתוצרת מפעל פריקלס בנגב בתפוקה עד 7,000 טונות. [illegible]

באר־שבע

☐ בעלי מאפית „עילית" למאפי כאפה ברחוב קרמפלדור בבאר־שבע, נפצעו אתמול בפקודת שוטר שלום להפ־קיד מיליון שקל בערבות [illegible]

את צו בית המשפט לחזור מוכבת מרצה צאנה, [illegible]

בת ים

☐ אם וילד. התחנות לטיפול באם וב־ילד בבתים סגורות מתחילת השבוע. ה־[illegible] על־ידי עיריית בת־ים בשל חוב של משרד הבריאות לעירית, כ־300 מיליון שקל. העירייה דורשת מ־משרד הבריאות להגיע להסדר תשלום רבעוניים כדי למנוע הצטברות חובות כמו השנה. בעקבות השבתה דומה לפני כחצי שנה הושג הסדר בתיווכה של סג־נית השר שושנה ארבלי־אלמוזלינו, אך הועברו כספים מעטים שלא עברו צרכי התחנות. בחודשים האחרונים כלל לא היתה הדרמה.

חדרה

☐ מחוכים לקבורה. עם התחלת העונה [illegible] בעוד ימים אחדים, מצפים להקלה רבה בשטח האבטלה שגברה בצורה מדאיגה בחודשים האחרונים. ב־11 היש־[illegible] אמר מנהל לשכת התעסוקה האזורית אברהם בכר. בשני בתי האריזה אצל בתי הרושה לשימורים ובקטיף יידרשו כ־1500 שכירים. כמספר המובטלים בחודש שעבר נשאר יציב, כמעט 1000 איש, מהם ערבים.

חולון

☐ הפרת מודעות. מחלקת הפיקוח העירונית בחולון עורכת מבצע להסרת מודעות ושלטים שהוצבו והודבקו באופן בלתי חוקי ברחובי העיר. עד כה הוסרו כ־500 מודעות ושלטים. נגד המפרסמים המדביקים מוגשות תביעות משפטיות.

חיפה

☐ מוזאליה. הקהילה היהודית במרסיי בראשות מרסל בנון מפיקה מזאליה ב־מלאת חצי יובל לברית ערים ואחוות חיפה־מרסיי. כך נמסר בישיבת עיריית חיפה עם משלחת נציגי מרסיי, בראשות סגן ראש העירייה ז'אק קלוד גוטייה. לר־גל חצי היובל לברית בין שתי הערים הוסכם על פעולות הדדיות, ביניהן תערוכה של המוזיאון לאמנות עתיקה בחיפה ב־מרסיי, השתתפות קבוצות נוער מחיפה בטורניר בדורבל וטניס במרסיי, שיתוף פעולה בין המכונים האוקיאנוגרפיים ב־שתי הערים ומחקר משותף של המכונים לרובוטיקה ואינטליגנציה.

ירושלים

☐ עובדי תעשיה. „מכלל 130 אלף שכירים בירושלים, ירד שעור המועסקים בתעשיה לפחות מ־10%", מסר ניסן הר־פז — מזכיר ההסתדרות בירושלים, בכי־נוס עובדים במועצת הפועלים. הרפז אמר כי לפני 7 שנים הגיע שעור עובדי הת־עשיה בבירה ל־17%, לפני כ־3 שנים ירד המספר ל־13% והשנה הגיע המספר ל־9.8%. שעור עובדי השירותים בעיר, לר־בות בתי מלון, מגיע ל־80%.

לוד

☐ פרידה מוינר. אשר וינר, עד לא מכבר מנכ"ל משרד הבינוי והשיכון, נפרד השבוע מנציגים ומראשי הרשויות המוני־ציפליות בשטח המרכז. האירוע נערך ב־לוד בחסות ראש העירייה מקסים לוי, ו־השתתפו בו הממונה על מחוז המרכז ב־משרד הפנים דב שיש, המנהלים המחו־זיים של משרד השיכון ופיתוח וחברי מועצת עיריית לוד. ראש עירית לוד הגיש למנכ"ל הפורש את סמל העיר. וינר כיהן בתפקידו שבע שנים ועתה הוא יוצא ב־שליחות הסוכנות היהודית לבריטניה.

נהריה

☐ אליפות נערים. קלוב התעופה ב־ישראל יערוך השבת בקיבוץ עברון, ליד נהריה, את אליפות ישראל בגלשני רוח. סניף נהריה מארגן את האליפות. האירוע יכלול הטסה ראוותנית של טיסני רדיו (מוליטים). האליפות תיפתח ב־9 בבוקר.

☐ מבני אבן. מנכ"ל משרד ראש ה־ממשלה אברהם סמיר ניפגש השבוע עם ראש עיריית נהריה חיים לבב לשיחה על הרמת כרבע מיליון דולר להקמת מבנים מאבן, במקום מבני האסבסט בבתי־הספר בנהריה.

נתניה

☐ המצבה טוב. דו"ח כספי של עירית נתניה, שהובא השבוע לפני מועצת העיר, מגלה כי מצבה הכספי של עירית נתניה הוא מן הטובים בארץ. — מסר דובר ה־עירייה אבי אלהרר. ההוצאות על תשלום משכורות לעובדים נמצאות בירידה תלו[illegible]

לה בשל צמצום המנגנון העירוני ל־מחלקת החניה של העירייה רווחים נאים והגרעון בתקציב הוא בסך 11 אחוזים בל־בד, שהוא סביר ונמוך, יחסית לשאר ה־רשויות המקומיות בארץ. (ע)

עמק־חפר

☐ עובד מצטיין. המועצה האזורית עמק חפר החליטה בעצה אחת עם ועד העובדים להנהיג מדי שנה תחרות „העו־בד המצטיין" מבין עובדיה. בבחירת ה־עובד המצטיין תעסוק ועדה ציבורית מור־כבת מנציגי היישובים, על פי המלצות אישים וועדים שונים.

קצרין

☐ תרגיל הג"א. ביום חמישי (מחר), 7 בנובמבר, יהיה תרגיל הג"א במרחב המועצה המקומית קצרין. במהלך התרגיל ישמעו צפירות וישתתפו בו כוחות הצ־לה, משטרה, מגן־דוד־אדום, כיבוי ומערך מל"ח של הרשות המקומית. אם תהיה אזעקת אמת, ישמעו צפירות עולות ויור־דות.

ראשון־לציון

☐ ציוד משומש. מרכז לאביזרי בית משומשים הוקם בראשון־לציון, ביוזמת העירייה והמועצת הפועלים. תושבים שאינם יכולים לרכוש פריטי ציוד ביתי, יוכלו לקבלם באמצעות המרכז במחיר סמלי. העירייה העמידה מבנה מתאים בבית־ספר „קדרון" בשיכון המזרח. המעוניינים לתרום פריטי ריהוט, ציוד חשמלי, צעצועים ב־מצב טוב, יוכלו לפנות לטלפונים 947717, 947120.

☐ ביטוח תלמידים. 30 אלף תלמידי ראשון לציון מבוטחים 24 שעות ביממה בביטוח נגד תאונות אישיות במשך כל ימות השנה ולאו דווקא בבית־הספר. ועד ההורים העירוני ביטח את הילדים בחברת „כלל". התוכנית מיועדת לשני מקרים: א. נכות 100,000 דולר, הכוונה היא לנכות מלאה או חלק יחסי לפי אחוזי הנכות שיקבעו. ב. במקרה של מוות 5,000 דולר.

רמת־השרון

☐ 20% תרומה. סנדי סביבי, בעלת חנויות „מרכז הפרחי" ברמת השרון ובכפר שמריהו, ידועה בנדיבותה. אינה מתכה שלקישו על דלתה, תורמת בכל ימות ה־שנה למוסדות ציבור ובתי חולים, אך ב־עיקר רוצה היא לסייע ללוחמים במחלת הסרטן. „מכעים אותי איך אנשים צעירים סובלים מהמחלה הארורה הזאת", אומרת סנדי שעלתה לישראל מאנגליה. „עם הפתחת מיבצע הקש בדלת, החליטה לתרום 20 אחוז מהכנסות שתי החנויות למיבצע".

שלומי

☐ התרומה לניתוח. רשויות מקומיות באזור הצפון, דוגמת קרית־טבעון, רמת־ישי, כרמיאל, מעלות ועוד, נרתמו להצלת חייו של רן לנקרי, בן 10 משלומי, בנו של יהודה לנקרי, ראש מועצת שלומי (ליכוד). הזקוק בדחיפות לניתוח השתלת כליה. הניתוח — בארץ — עולה 30 אלף דולר. הרשויות המקומיות בצפון פנו ל־ארגוני התנדבות שונים בישובים השונים בבקשה להפעיל תכנית התרומה דהופה במפעלים ובמוסדות ציבור.

משתתפים: שרה פרידמן, הליה פלג, יהודה נהרי, עודד שורר, צבי קלייבמן, ראובן בן־צבי, אברהם פוקס, שלמה נבעה, מרים א"ש. שלום.

לא יוקרנו סרטים בירושלים בשבתות

מפעיל האולם בבית אגרון חזר בו

הקבלן המפעיל את אולם הקול־נוע בבית אגרון בירושלים הודיע אתמול לאגודת העתונאים בבירה, כי הוא חוזר בו מכוונתו להקרין בתשלום סרטי קולנוע בשבתות ו־בחגים.

ועד האגודה קיבל את הודעתו ומסר, כי האגודה תמשיך להפעיל את האולם לפעולות תרבות על פי החוק. מאז הקרנת הסרט בשבת האחרונה קיבל הקבלן אמצעים קשים איומים טלפוניים בביתו.

לפני שנתקבלה ההחלטה נפגשו רא־שי אגודת העתונאים בירושלים עם מנכ"ל העירייה אהרן שריג וקיבלו ב־אותו כי העירייה נהגה עימם איפה ואיפה, משום שהיא מתירה פעולות תרבות שונות בליל שבת ובשבת ב־אולמות אחרים.

מנכ"ל העירייה הביע את נחישותה של העירייה למנוע את הקרנת הסרטים בבית אגרון בשבת וחזרת על הדר־עה כי העירייה תפנה לערכאות. אך כאמור יושבה המחלוקת ובבית אגרון לא יוקרנו סרטים בשבת.

שר הפנים, הרב יצחק פרץ, שיבח את ראש עירית ירושלים, טדי קולק, על התערבותו למניעת הקרנת סרטים בירושלים בשבתות. אתמול בישר מר קולק לשר הפנים כי מצוה לא יוקרנו סרטים בבית אגרון בשבתות.

מלחמת קסטות בצפון

ספריות הווידיאו נגד התחנות הפירטיות

כל הספריות של קסטות הווידיאו להשאלה לציבור הרחב באזור ה־צפון הסכימו השבוע החדש רק 1־2 מהרים. פירוש הדבר: כל מי שה־מנוי של הספריה, לא יוכל לקבל עוד סרטים להקרנה בדיונות במנוי, אלא תמורת 4,500 שקל לכל סרט בהשאלה ל־3 ימים.

ספריות הווידיאו בצפון נקטו צעד זה בעקבות חברות הסרטים, במטרה לשכנע את פעילות תחנות הטלוויזיה הפירטיות בכבלים באזור חיפה, הקר־יות והצפון.

האומנם צעד זה כבר פועל: בעלי תחנות הטלויזיה בכבלים אינם מצ־ליחים בימים האחרונים למצוא סר־טים חדשים להקרנה. בכבלים למנו־יהם הרבים הם באלצים להקרין מדי ערב תכניות בידור שתקליטו מהטל־וויזיה הישראלית, או מספר מצומצם של סרטים ישנים בהקרנות חוזרות. רבים מהמנויים כבר הודיעו במחאה לבעלי התחנות הפירטיות, כי אין ב־דעתם לשלם להם.

כל בעלי התחנות הפירטיות באזור הצפון, שכרו עורך דין, הקימו עמו־תה, והם מחפשים אחר דרך להפוך את התחנותיהם לחוקיות.

דחפון

השירות המקצועי והזול ביותר למסירת מודעות בטלפון.

• מודעות לוח • מודעות משפחתיות • מודעות דחופות (24 שעות ביממה)

דחפון של דחף

חברת הפרסום הגדולה בישראל.

מחלקות דחפון:
ת"א מרכז - טל. 03-611001
ת"א דיזנגוף - טל. 239952 (24 שעות ביממה)
חיפה - טל. 04-671106/7
ירושלים - טל. 02-226335, 228824

03-611001

דחפון שש...אחת...אחת...אפס...אפס...אחת

לבי"ס העל־יסודי עמי אסף בבית ברל

דרושים להוראה בכתות י'—י"ב:

1. מורה לאלקטרוניקה
2. מורה לחשמל

לפנות טלפונית: 052-451241, 052-33855.

מחר - תרגיל הג"א במרחב המועצה המקומית קצרין

מחר, יום חמישי, 7 בנובמבר 1985, יהיה תרגיל הג"א במרחב המועצה המקומית קצרין. במהלך התרגיל יושמעו צפירות וישתתפו בו כוחות הצלה, משטרה, מגן דוד־אדום, כיבוי ומערך מל"ח של הרשות המקומית. אם תהיה אזעקת־אמת — יושמעו צפירות עולות־יורדות.

לידיעת תושבי חיפה והצפון

משרד מעריב

לקבלת מודעות משפחתיות

כל סוגי מודעות

הלוח החדש

ומנויים ל„מעריב" ול„מעריב לנוער"

רח' הנביאים 32 קומה ב', חיפה, טל' 673254 673256

חדשה!!!

אודי 80

1986 + תוספות

במגל, מפרטי.

052-77979, 03-332202

מכון שי

הנהלת חשבונות

חשבי שכר

מעריב הלוח החדש דאר

בפחות מחצי מחיר

ביום ו' במקום 40,208 שקל עכשיו 19,800 שקל

ביום חול במקום 30,736 שקל עכשיו 12,200 שקל

חוק הזדמנות שווה בתעסוקה — 1981

וילות ובתים

דירות למכירה

דירות בשכר חודשי

דירות מרוהטות

רפוי והרזיה

שרותי שילוח בינלאומיים

הצעות עבודה

חנויות

חלפים משומשים

מחסנים

מכוניות למכירה

רוצים לקנות

נרשמו לנשואין

הרבנות המקומית רעננה

בלשכת הרבנות תל־אביב

מעריב ספורט

נבחרת הולכת ונעלמת

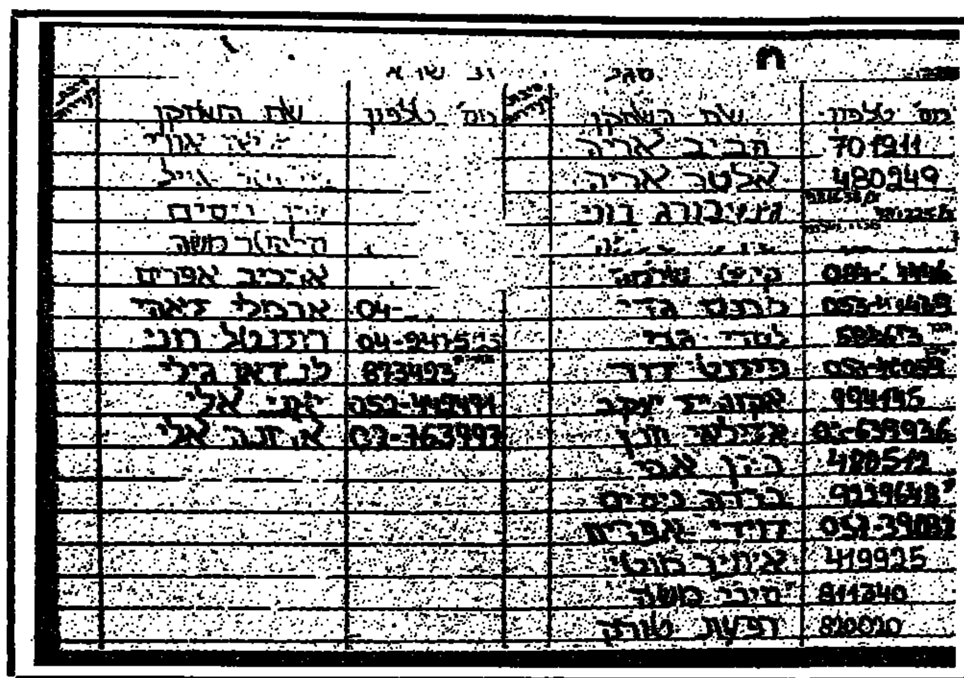

● על הקיר במשרדי ההתאחדות לכדורגל עדיין תלויה רשימה זו של 26 שחקני הסגל הרחב של הנבחרת, שרק 19 מהם השתתפו במסע־הנפל לאוסטרליה. ליד שמות הכדורגלנים — מספרי הטלפון שלהם (לשעת הצורך) וטור (ריק) ל„סיבת היעדרות" (מאימונים ?). כמה שמות ומספרי טלפון כבר דהו — ואולי יש בכך סמליות לקראת סיום דרכה של הנבחרת הזאת. (צילום: גד דגון)

לחץ כבד מגורמים בספורט ומאוהדי כדורגל מופעל על ראשי ההתאחדות:

„להעניש את שחקני הנבחרת"

מאת א. טבק

לחץ כבד מצד גורמים בספורט ואוהדי כדורגל, מופעל על ראשי ההתאחדות כדי שיעניש את שחקני הנבחרת על כשלונם במשחקים המוקדמים בגביע העולם. יש אף הדורשים למנוע מהשחקנים לייצג להבא את ישראל בזירה הבין־לאומית.

יו"ר ההתאחדות, שאול סוירי, הודה כי קיבל טלפונים ומכתבים מאוהדי כדורגל, הדורשים להעניש את שחקני הנבחרת, אך הוא מצידו לא מוכן לנקוט צעדים בלי שיקול מוקדם, מה עוד שהוועדה לבדיקת הכשלון והסקת המסקנות, טרם החלה בפעולתה ועל כן גם לא הענישה. המלצות להתאחדות? היו"ר נתן לקפטן אבי כהן לקרוא את אחד המכתבים.

כנראה, כי סוירי וחבריו להנהגה לא יפעלו בפזיזות למרות הלחץ המופעל עליהם ורק לאחר שהוועדה תסיים את עבודתה יוחלט אילו צעדים לנקוט כלפי השחקנים ש„לא נתנו את הלב והנשמה" במשחקים, וחלקם אף מודים בכך.

חוסר המוטיבציה ואי הנכונות מצד השחקנים להשקיע מאמץ במשחקים בעודם לובשים את מדי הנבחרת הייצוגית, הם עיקר התלונות מצד האוהדים כלפי כדורגלני הנבחרת וזו הסיבה לדרישה להענישם.

בשלב זה קשה לדעת אם אכן ראשי ההתאחדות יענישו את שחקני הנבחרת, אך עובדה היא כי הדיבור נמצא בעיון האפשרות הענישה לא ירדה מהפרק. נראה כי מושפע אולי מהאווירה שתשרור בארץ כאשר ועדת הבדיקה תסיים את עבודתה.

הכתף של חן בגבס

[...] עם קרית־אונו ★ ייעדר 3 שבועות מכדורסל

מאת מרדכי רוזנבלום

חן ליפין (בתצלום), הרכז הבין־לאומי (20) של מכבי ת"א, ייאלץ להיעדר מאולמות הכדורסל שלושה שבועות לפחות, לאחר שאתמול נחבשה כתפו בבית־החולים „איכילוב".

שלשום נפגע ליפין במשחק הליגה עם אליצור קרית־אונו, עת שהתנגש בחיים מרקוביץ, רכזה של קרית־אונו ולשעבר שחקן... מכבי ת"א.

„לא צריך להתרגש זה חלק מהמשחק. יש לי מזל שזה קרה בתקופה הנוכחית, לפני שאנו יוצאים עתה לחופשה של חודש מהליגה ו„גביע אירופה", אמר אמש ליפין.

הוא הוסיף כי לאחר שנפגע במשחק, הניח קרח על הכתף הפגועה — אך ללא הועיל. „היו לי כאבים עזים כל הלילה ובבוקר הביא אותי לבית־החולים ושם החליט הרופא לגבס את הכתף אחרי שהחזירה למקומה".

חן ייעדר ממשחקה של מכבי מחר עם אלופת הולנד דן־בוס. את תפקידו כרכז מס. 2 מוטי ארואסטי עשוי למלא איתי שטיינברגר, (19) בהופעת בכורה בינ־לאומית.

„תרגילי לחץ" בסרגוסה

הספרדים מנעו מהפועל ת"א אימון בוקר ובערב גילו הישראלים בחדר ההלבשה רישומים סטאטיסטיים עליהם ★ הערב יתברר אם 15 הנקודות מת"א הספיקו

כדורסלני הפועל ת"א „הוכנסו ללחץ", אמש, יממה לפני משחק הגומלין עם סרגוסה הספרדית, כאשר המארחים לא איפשרו להם לערוך אימון בוקר באולם בו ייערך המשחק ובערב הם גם מצאו בחדר־ההלבשה דף סטאטיסטיקה ורישומים על הפועל ת"א, שעשו הספרדים עוד במשחק בתל־אביב...

המשחק יחל ב־21.30 כאשר הפועל תנסה לשמור על יתרון 15 הנקודות שרכשה באולמה — כדי לעלות לרבע־הגמר בגביע קוראץ', שפירושו מבחינתה „פסטיבל הרדי".

מצפים ל־4000 צופים רעשניים. בסרגוסה תכונה גדולה לקראת המשחק. אימון הקבוצה צולם לטלוויזיה המקומית. בהמשיכה הפותות: עמוס פרישמן (לצורת פגיעה בגב), גיל צימרמן, מיק לארגה, לאבן בריטון ודייל ויליאמס.

שופטים: באלה מצרפת והסריה מהולנד.

לרבע הגמר בגביע המחזיקות עלו עוד אמש: סטאד־פראנסה, פורו, איגניס, ואיר (שוייץ), הזוכה עד ושהצטרפו לברצלונה (מחזיקת הגביע) וצסק"א מוסקווה.

ספליט — הגלולה המרה של חיפה

מכבי חיפה נוצחה גם בגומלין (86—87) עקב החטאות שלומיאליות

מאת יונתן הללי

יוגופלסטיקה ספליט, עלתה אמש בחיפה, לרבע הגמר בגביע אירופה למחזיקות גביע בכדורסל, אחר שניצחה גם בגומלין את מכבי חיפה 87—86 (44—44). בספליט, בשבוע שעבר הובסה חיפה בהפרש של 36 נקודות.

איש מ־700 באי ההיכל החיפני לא האמין כי ניתן למחוק את הפער הגדול מהמשחק הקודם — אך היתה תקווה לפחות לנצחון יוקרה. הדבר נראה אפשרי, גם על פי מהלך המשחק, אילמלא סידרת החטאות שלומיאליות בסיום של דורון שפע.

ההפסד, על חודה של נקודה, ייזקף גם לחובתו הבלעדית של המאמן האמריקני של מכבי חיפה, פרן אריהגלן, ששגה בניהול המשחק כבר מפתיחתו.

חיפה פתחה בשמירת לחץ על כל המגרש. כוכבה דורון שפע הופקד לשמור על היוגוסלאבי, אלינרד פורוביץ'. התוצאה: בתוך חמש דקות היו לשפע שלוש עבירות והוא הושב על הספסל, כדי לא „להוציא" את הרביעית. עד כמה חסר ניתן היה ללמוד במחצית השניה, כאשר שיחק וקלע 18 מ־20 הנקודות שלו...

והסגם הגופני של האורחים בא לידי ביטוי בהצגה הנוקשה ובקטיפת הכדורים החוזרים בהתקפה. דקה וחצי מהסיום, במצב של 84—84, יצאה חיפה להתקפה. שפע החטיא פעמיים, היוגוסלאווים עשו מה שעשו וקלעו בסל של שלוש נקודות ועלו ל־87—84. לחיפה לא נותר אלא לצמק ל־86—87 ולבלוע גלולה מרה ושמה „יוגופלסטיקה ספליט".

קלעו לספליט: פוליאק 22, סוברוביץ' 17, בוקאן 17, ריקודה 11, סיבין 7, ורדה 6, זדוביץ' 5, קרקיץ' 2.

למכבי חיפה: שפע 20, בייטס 20, גורדון 19, דוד 10, י. רוזנברג 8, שטיינהאור 3, כספי 2, גולדשמידט 2, ופישלס 2.

שפטו: פורזיטו (איטליה) וני־לאר (אנגליה).

אריה זייף ה„בוס" של מכבי פ"ת מועמד ליו"ר מועצת ההימורים

שר החינוך נבון מתנגד ★ שר האוצר מודעי: זהו מינוי־שר

מאת מאיר ריפמן

אריה זייף — מועמדו של שר האוצר יצחק מודעי ליו"ר מועצת ההימורים — לא יוכל לקבל את התפקיד, גם אם יתפטר מכהונתו כיו"ר מחלקת הכדורגל של מכבי פ"ת. זוהי עמדת שר החינוך יצחק נבון, המתנגד למינויו של זייף. לדיעתו בתפקיד זה צריך לשמש רק מי שאיננו קשור באגודת ספורט כלשהי.

עמדת השר נבון היא על־פי המלצה שקיבל מרשות הספורט, לפיה „מי שיש לו זיקה לאגודת ספורט אינו יכול לשמש בתפקידו.

אם לא די בכך: מנכ"ל „הפועל" יצחק אופק, שיגר מברק לשר החינוך והודיע על כך שלא ייתכן שאיש המזוהה עם אגודת ספורט כלשהי, יקבל את המינוי.

מלשכת שר האוצר נמסר שזייף התפטר מתפקידיו, ולכן אין מניעה שיקבל את התפקיד. השר מודעי ציין כי מינוי יו"ר מועצת ההימורים היה מתמיד מינוי של שר האוצר, והוא מצטער שמסמת עיכוב המינוי מצד שר החינוך, ייפגעו אגודות הספורט.

ברור שמודעי אינו מתכוון לוותר על מינויו של זייף.

בגלייבטר ואיזניר חוזרים לעתודה

שחקני הסגל הלאומי, אייל בגלייבטר ואלי איזניר, שנחשבו „כשרים" לנבחרת האולימפית, — „יורדים כיתה": החל מהשבוע הבא יחזרו השניים לנבחרת העתודה, שבעתיד הקרוב תהיה לנבחרת האולימפית.

המאמן אליעזר שפיגל, זימן את השניים לאימוני העתודה. אתם יחזרו גם שחקני מכבי ת"א, אלי וודיקס, מנשה שמשטוב...

גיורא עשוי לנהל את נבחרות ישראל

הבוקר עמד היו"ר סוירי להציע לו לנהל תחילה את נבחרת הנוער, ובעתיד את הנבחרת הלאומית ★ שרף יהיה כנראה המאמן במשחק עם נבחרת אנגליה, בפברואר

מאת א. טבק

יו"ר ההתאחדות לכדורגל שאול סוירי עמד להיפגש הבוקר עם גיורא שפיגל, מנהלה המקצועי של קבוצת הפועל פ"ת, כדי להציע לו תפקיד מקביל בנבחרת הנוער, המתכוננת לטורניר האירופי שייערך בסוף דצמבר בישראל. כן הודיע סוירי כי בשקלו אפשרות למינוי של שפיגל לתפקיד מנהל בנבחרת ישראל הבוגרת.

לפני כ־10 ימים נפגש סוירי עם ממלא מקומו מכבי עזריקם מילצין וסיכם עמו עקרונית כי הצוות הבא של נבחרת ישראל יכלול מנהל מקצועי, כאמן ישראלי או זר, וכן מאמן לנבחרת הנוער. באותה שיחה הוזכר שמו של שפיגל כאחד המועמדים לתפקיד. עקרונית רואה סוירי בשפיגל מועמד העונה על הדרישות.

שלשום כבר נפגש מילצין עם גיורא שפיגל כדי לבדוק את נכונותו לקבל עליו את התפקיד (פורסם אתמול בלעדית ב„מעריב ספורט").

אתמול שוחחו שוב סוירי ומילצין והסכימו כי את הסמינר יעשה גיורא בנבחרת הנוער. המטרה היא להעמיד לנוער את הצוות המקצועי הטוב ביותר מתוך תקווה שאולי סוף־סוף תזכה הנבחרת במקום הראשון בטורניר זה.

סוירי אמר אמש כי החלטה סופית לגבי מינוי מנהל מקצועי ומאמן לנבחרת ישראל, תיפול כנראה בחודשים מארס — אפריל, לאחר דיונים נוספים ובדיקת המועמדים השונים. בשלב זה נראה כי את המשחק מול נבחרת אנגליה בחודש פברואר תבקשו לנהל מאמן האלופה, מכבי חיפה, שלמה שרף. גם זאת מתוך קרבה עקרונית עם מילצין.

זאהי: קשרי הנבחרת לא הגיעו לרמה של קבוצה בארצית

„הנבחרת ברובה — חבורה של מפונקים ★ מלמיליאן אכזבה גדולה במשחקו ובהתנהגותו ★ משחקו של פיזנטי בקישור — ממש זוועה וקשה לי להבין כיצד הוא משחק באירופה ★ הנבחרת דמתה לקבוצה של מפלגות ★ לא מירמוביץ אשם"

מאת יונתן הללי

„הקישור של הנבחרת לא תיפקד ולא הגיע לרמה של קישור בקבוצה אפורה בליגה הארצית. משחקו של פיזנטי היה מרגיז ושלומיאלי, ההגנה ספגה שערים שאלמו מחוייבי המציאות. הקפטן אבי כהן מילא את תפקידו מבחינה חברתית בלבד, ומבחינה מקצועית הוא נכשל. יוסל'ה מירמוביץ' שגה כאשר ניפה את גדי מכנס, שהוא נשמה טובה. הכשלון הגדול נבע מכך ששחקנים התרגלו לשחק רק עבור כסף. הדגל והמדינה לא עשו עליהם רושם מיוחד. בסך־הכל הנבחרת ברובה היא חבורה של מפונקים".

כך, 24 שעות אחרי הגשת הדו"ח הרשמי של ראשי המשלחת להתאחדות לכדורגל, „פותח" חלוץ מכבי חיפה והנבחרת, זאהי ארמלי את הלב ומספר על תחושותיו ביחס למסעה הכושל של הנבחרת.

„שחקנים כמו מלמיליאן, סיני, פיזנטי ואבי כהן „נכנסו ללחץ" מכל דבר קטן במהלך המשחקים. קשה לי להבין מדוע, אבל זוהי הסיבה לכישלון הגדול", אומר ארמלי ומוסיף: „אני רוחש כבוד גדול למלמיליאן, אך הוא היה אכזבה גדולה במשחקו ובהתנהגותו. משחקו של פיזנטי בקישור היה ממש זוועה. קשה לי להבין כיצד הוא משחק באירופה. פיזנטי שיחק רק בשביל עצמו.

„ההגנה אשמה ברוב הגולים שקיבלנו, עצינו מהלוצים קטנים — גדולים. קיבלנו גולים של ילדים. הגול האחרון מול ניו־זילנד היה הפקרות לשמה של כהן וגינצבורג".

זאהי מטפל גם במצב החברתי: „בגלל משות אחת של מגן, גדי מכנס, גרמנו לכך שהנבחרת כולה הפכה לצחוק גדול. אבי כהן ניסה, אמנם, להכניס מוטיוואציה בשחקנים, אך לצערי הוא נתקל בחבורה של מפונקים, שהדגל הוא עבורם דבר חסר־ערך. מבחינה חברתית דמתה הנבחרת לקבוצה של מפלגות.

מה אומר זאהי על מירמוביץ': „את כל הטוב שבו ניצלו השחקנים לרעה. הנבחרת בשבילי היא האכזבה הגדולה, ולא מירמוביץ' אשם במצב".

כשדמעות בעיניו, מסיים ארמלי: „חלמתי להגיע למכסיקו. אין לי ספק שאנו היינו הטובים בבית יכולנו לעשות זאת. בושה וחרפה שאנו בחוץ. זו השפלה.

פיזנטי עוכב במכס ה...צ'כי

דוד פיזנטי, שחקן קבוצת פ.צ. קלן המערב־גרמנית שתתמודד היום מול קבוצת בוהמיאנס מפראג, במשחק גומלין בגביע אופ"א, עוכב אמש זמן רב בידי אנשי המכס בגבול הצ'כי, מכיוון שאלה לא הצליחו לפענח את הרישומים בדרכונו, הכתובים עברית.

רק לאחר עיון ממושך בדרכון ועזרתו של מתורגמן, הצטרף פיזנטי אל חבריו לקבוצה.

וייצנר: הדו"ח חלבי כי לא רצינו לקבור שחקנים

„הדו"ח שהגשנו להתאחדות לכדורגל היה „חלבי", משום שלא רצינו „לקבור" שחקנים אשר לא ישחקו עוד בנבחרת" — כך הסביר צבי וייצנר, יו"ר מכבי חיפה ואחד מראשי המשלחת הישראלית לקדם־עולמי באוקיאניה את הדו"ח הפושר וחסר־השיניים שהוגש אתמול להתאחדות לכדורגל.

„לא חוכמה להיות „מרשה גרויס". ידענו שהדו"ח יתפרסם בכלי־התקשורת, ולכן נמנענו לדווח על דברים נוקבים ואישיים. כאשר נתבקש לעשות זאת, נדווח בעל־פה להתאחדות, ונמליץ מה צריך להיעשות בעתיד. יכולתי „להיות גבר" ולגרום בדו"ח מבוכה גדולה לשחקנים, אבל זאת לא חוכמה גדולה. כך אין מנהלים היום כדורגל" — סיכם וייצנר.

אין 16 למשחק נגד ניו־זילנד

מאת מאיר ריפמן

מאז המעות במשחק נגד אוסטרליה בר"ג (1—2), לא דיברו ביניהם המאמן יוסף מירמוביץ' והמגן גד מכנס. אתמול, זה קרה. גדי מכנס התקשר ליוסל'ה וביקש לשחרר מהזימון למשחק נגד ניו־זילנד (יום א'), בטענה: „אני לא יכול לתרום היום לנבחרת".

מירמוביץ' לא הסכים עם מכנס, והשיחה בין השניים הסתיימה באיחולי הצלחה ובריאות של הכדורגלן למאמן. ברור איפוא שמכנס לא יהיה בסגל שיתכנס ביום שישי לקראת המשחק.

בעקבות פרישת מכנס, אין 16 שחקנים למשחק ביום א', מאחר שאלי אוחנה מורחק, דוד פיזנטי — יישאר בגרמניה ומירמוביץ' לא רוצה „לשרוף" את דודי וארביב, כמו גם את ה„כשרים" האחרים שעוד נותרו מהסגל המורחב.

כל הקיזוזים האלה הצמידו את הסגל על 14 שחקנים בלבד (אלה שהיו במסע לאוסטרליה וניו־זילנד), ולכן החזור המגן גבי לסרי שלא יצא עם הנבחרת לחו"ל. כדי שספסל המחליפים יהיה מלא, יאייש אותו גם זוידי...

רק 14 ניו־זילנדים נחתו בלוד

עם 14 כדורגלנים בלבד הגיעה אמש ארצה נבחרת ניו־זילנד לקראת משחק הגומלין והפורמלי שנותר לה נגד נבחרת ישראל (יום א' הבא), בקדם גביע העולם.

האורחים רעבו, והמקצוענים הם משחקים בצ'ירין, לא הגיעו עם חבריהם, ובמהלכן בצורות. עוד שלושה שחקנים שהיו בסגל שניצחו את ישראל באוקלנד (1—3).

הנוער נכנע להפועל ר"ג 4—2

נבחרת הנוער בכדורגל נחלה אתמול הפסד במבחן מול הפועל ר"ג מהליגה הארצית, 2—4.

מהמשחק נעדרו 4 משחקני ההרכב הראשון של הנוער, בהם הכוכבים לביא קוזניצקי ואלון חזן.

לר"ג כבשו מוטי שטיינפלד (צמד), יחיאל סאלם ומרדכי בייטנר. לנוער צחי קוסטיקה ויובל ברדוגו (בבעיטת 11). השחקן הבולט בשדה היה הרמת־גני נסים רבי.

*** סיכום הסיבוב הראשון בליגה הלאומית בכדורסל *** סיכום הסיבוב הראשון בליגה הלאומית בכדורסל *** סיכום הסיבוב הראשון בליגה הלאומית בכדורסל ***

לי ומגי: כוכבים מכוכב אחר

שני הזרים של מכבי תל־אביב שלטו בליגה והפכו את קבוצתם ליחידת־מחץ ✱ לי ג'ונסון — האטרקטיבי ביותר; קווין מגי — היעיל ביותר ✱ ההחלטה לשתף שני זרים בכל קבוצה הגבירה נהירת הקהל: 73,500 צופים חזו ב־55 משחקי הסיבוב הראשון, לעומת 60 אלף צופים ב־66 משחקים אשתקד

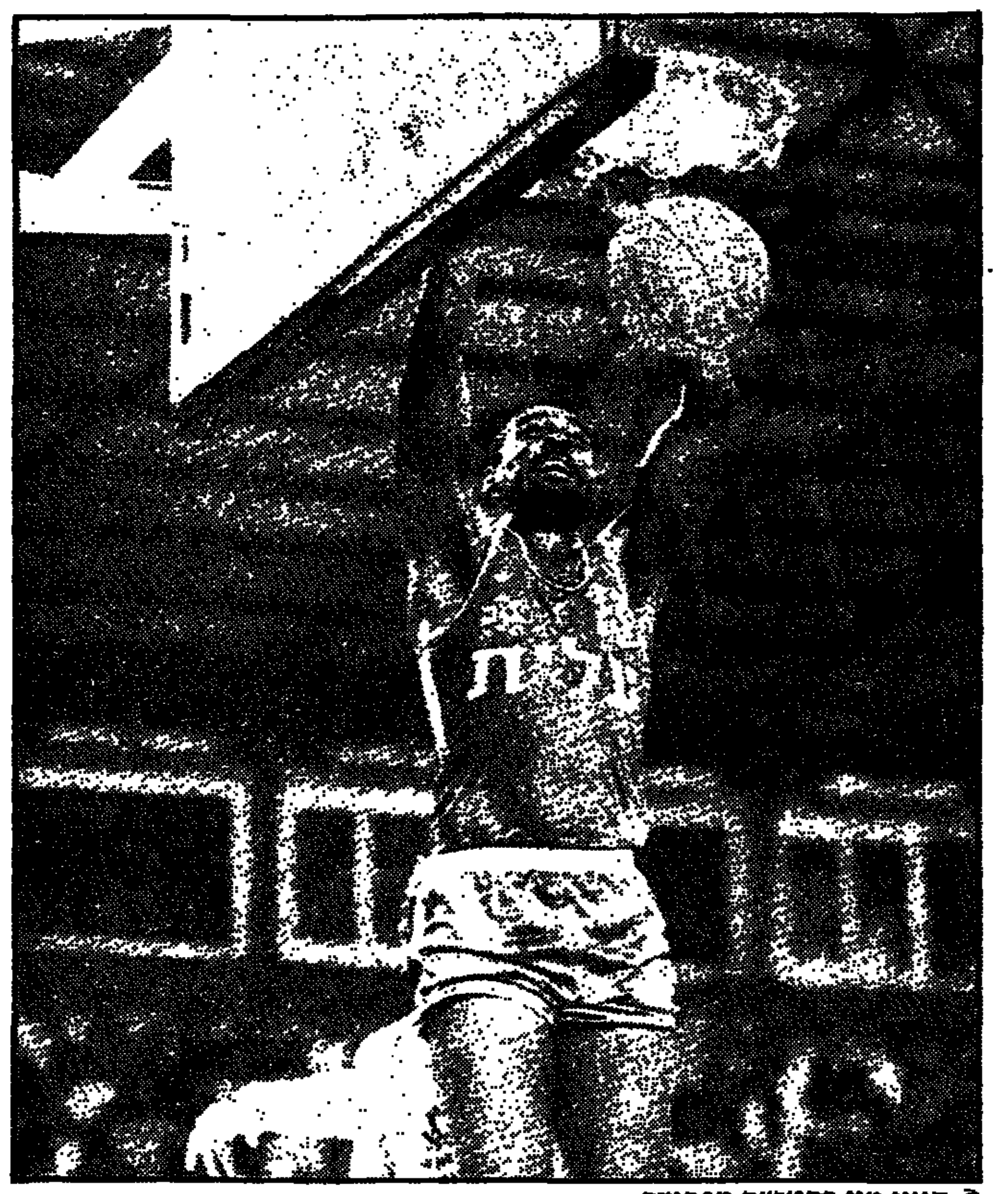

● קווין מגי בהטבעה מפחידה... (צילום: עדי אבישי)

מאת מרדכי רוזנבלום

הסיבוב הראשון בליגה הלאומית בכדורסל, שנסתיים שלשום, היה שייך רובו ככולו לאלופה, מכבי ת"א. דומה, כי לא היתה עוד עונה שבה שלטה מכבי בצורה כה מוחלטת והברורה בליגה, מבלי להתחשב כלל ביריבות. הפעם, יותר מתמיד, נכון לומר: „השנה בליגה מכבי ת"א — ועוד 10 קבוצות אחרות..."

כמה סיבות לעליונות הברורה של מכבי, לפחות עד כה, ואף אחת מהן איננה קשורה ליכולתן הנבוכה או החלשה של הקבוצות האחרות. ממוצע של 115.7 נקודות למשחק שהיא קלעה ו־83.1 נקודות שספגה ניתן „להאשים" רק את... שחקניה: מיקי ברקוביץ' (עם עליות וירידות), דורון ג'מצ'י, מוטי ארואסטי, חן ליפין, האירוי לאמוף וקודיק נלסון.

אבל יותר מכל, מוטלת האחריות ל„בריחה הגדולה" על כתפיהם הרחבות של שני הענקים, קווין מגי ולי ג'ונסון — שהיו השחקנים הדומיננטיים ביותר בסיבוב הראשון של עונת 1985/86.

□ **היציב ביותר**

מגי הוא ללא ספק השחקן היציב ביותר במתכונת העונה, שחלפה: מכונה משומנת היטב של שרירים, כוח, נחישה ויכולת קליעה מפליאה, מטווח בינוני וקצר.

לי ג'ונסון הוא השחקן האטרקטיבי ביותר — לא רק העונה, אלא מבין כל אלה ששיחקו אי פעם בישראל. גמיש ומהיר, „מלך הדאנקי" (הטבעה) המסוגל להקפיץ את הצופים בכל מבצע וירטואוזי. ולא רק בהטבעות הוא עוסק. יכולת הקליעה שלו מרהיבה ממש וקשה לחסום אותו, לדעתי, זה אפילו בלתי־אפשרי. הוא מנתר אל־על, לגובה אדיר ומשם שולח את הכדור בקשת גבוהה ישר לתוך הסל. לעצור אותו? — אולי אם יתפסו בו מכבסה...

שני המקצוענים הללו, — שללא ספק הם הטובים כיום באירופה — מוסיפים, כמובן, גוון חדש ומלהיב לליגה הלאומית. שלנו של השנה יש בה עוד קבוצות עם שחקנים טובים, שהביאו להתעניינות גדולה יותר בכדורסל.

השוואה זהירה — על סמך דיווחי כתב „מעריב" מודיעי" ממשחקי הליגה, מוכיחה שב־55 משחקי הסיבוב הראשון ביקרו באולמות הכדורסל 73,500 צופים — בממוצע של 1,336 צופים למשחק!

בתקופה המקבילה אשתקד, כאשר נסתיים הסיבוב הראשון ובו נערכו 66 משחקים (12 קבוצות), התברר שצפו בהם 60 אלף צופים — כלומר, 909 צופים בממוצע למשחק. ופירוש הדבר: עלייה של 47 אחוז בממוצע(!) לעומת אשתקד.

מדובר אמנם בסיבוב הראשון ובמרים התוך ה„גמר־סלי", שמשך מן הסתם צופים רבים יותר. אך נראה כי ההחלטה לאשר שיתוף של שני זרים בכל קבוצה, הזהל מתעכנה, הוכיחה עצמה, לפחות במה שקשור באיכות המשחקים ובעניין שהם מעוררים. באשר לבעיה הכלכלית — זה כבר סיפור אחר...

קשה להתייחס עדיין ליכולת האמיתית של יתר הקבוצות שבליגה, משום שכמעט בכולן נעשו העונה שינויים מרחיקי־לכת באיוש השחקנים והדרוש זמן עד שילמדו השחקנים להכיר אחד את חברו וגם לשחק יחדיו.

במחזור בולטת עובדה זו בהפועל ת"א עם ארל ויליאמס וג'ק צימרמן. ממשחק למשחק ראינו שיפור במשחקם של התל־אביבים. הקבוצה שיהודה בראשית העונה חמישה(!) שחקנים שהיו דומיננטיים בעונה הקודמת, וילי סימס, ג'ון ויליס, פיני הזוז, שמואל זיסמן וקני לבנובסקי. במקומם רכשו את ארל, ג'ק ועופר יעקובי.

אינני מתרשם יתר על המידה מתוצאות הדרבי, אם כי, ברור שמכבי ת"א טובה יותר. תוצאת הדרבי איננה משקפת בצורה ריאלית את יחסי הכוחות האמיתיים.

□ **„מרימים ידיים"**

בתחתית בולט מצבה התמוה של הפועל חיפה, שזכתה בסיבוב הראשון בניצחון בודד ודווקא בחוץ, על הפועל ר"ג. נראה שמשהו רקוב בממלכה זו וקברניטיה נואשו והחליטו „להרים ידיים".

עובדה זו הביאה ודאי לתרעומת במכבי חיפה — אף כי קשה להבין מה אירע לקבוצה הצעירה והדינאמית הזאת, שהכרנו בעונה שעברה... גם בית"ר ת"א הפועל ר"ג רגעיות. האחרונה, שהיתה קבוצת צמרת מובהקת, נמצאת עתה במרכז הטבלה, כשמצבה הכספי חמור ביותר.

□ **חולון בבעיה**

הבעיה הכלכלית מטרידה מאד. דומה כי כבר באופק הקרוב, אפשר לראות את הענן השחור שמאיים על הליגה הלאומית והקבוצה הצועדת לקראת משבר כלכלי, היא... הפועל חולון.

העונה השקיעה מנהליה כסף רב, על מנת להכין אלטרנטיבה ליריבות המושבעות של מכבי ת"א — הפועל ת"א ור"ג. אך סידורת הפסדים לא מחריבי המציאות, פגעו לא רק במעמדה בטבלה — אלא בעיקר בהכנסות. אוהדיה הגם שהם קנאים, באים ורוכשים כרטיסים, אבל רק כאשר יש ניצחונות... תפנית דראסטית ביכולת הקבוצתית, עשויה להציל את חולון מעננו־הסער שמאיימים עליה.

ומעט סטאטיסטיקה:

מעיון בטבלת „מלך הסלים", ניתן לגלות עובדה מעניינת. „המלך" הכמעט־קבוע של הליגה בשנים האחרונות, דורון ג'מצ'י, נמצא כיום רק במקום העשירי, ברשימת הקלעים המצטיינים ובו נות רק במחזור האחרון של הסיבוב. העובדה שדורון משחק כיום במכבי ת"א — עם כוכבי קליעה אחרים — עצרה מעט את „מכונת הסלים" הזו.

ג'ון וויליי (קרית אתו) הוא בינתיים המוביל בדירוג. קווין מגי נושף בעורפו (מפגר בשתי נקודות בלבד). לא מן הנמנע שכבר במחזור הקרוב, יחלוף מגי על פניו ויתבסס הן בטבלת ה„ריבאונדים" והן בטבלת „מלך הסלים".

ג'ק צימרמן „האדום", תפס מקום ראשון בין מצטייני קולעי 3 הנקודות, אך דוקא אליצור קרית־אתו צועדת בראש טבלת הקבוצות שהשיגו את מספר סלי 3 הנקודות הרב ביותר — 70(!), לפני הפועל ת"א 52.

11 מחזורי הליגה שחלפו, העניקו לקהל הנאה לא מבוטלת. לרוב הקבוצות לא היו משחקים קלים, גם כאשר מכבי והפועל ת"א, „ברחו" מיריבותיהן — הן עשו זאת תוך תצוגת כדורסל מהנה.

שופטים, לא להתגלח על זקן הספורטאים

מאת משה לידור

יש לי כמה נתונים באשר למקור הידיעות על הצלחות שופטי הכדורסל שלנו בחו"ל:

1. הם עצמם מוסרים את הידיעות;
2. רמת השיפוט באירופה כה ירודה עד שהשופטים שלנו משמשים „אור לגויים";
3. השופטים שלנו הם, כנראה, „שופטים בינוניים" טובים.

אחרת, קשה לי להבין במה שונה התופעה בנוסח ד"ר ג'קיל ומיסטר הייד, המתרחשת בכל מחזור ליגה.

בתחילת העונה התרענו לשופטי הכדורסל על הצפוי להם. והיום, בתום הסיבוב הראשון, אנו חוזרים לנקודות ההתחלה.

השופטים לא למדו דבר. ברובם אינם מתאימים לנהל ליגה מקצוענית כפי שיש לנו. [illegible] מתרחשות בתחום הפלאה.

האמריקאים הביאו לכדורסל אוירה אחרת; השופטים נותרו הרחק מאחור; [illegible].

האם עלינו להסתפק ב„זה מה שיש"? — לא.

אני מצפה משופטי ליגה לצאת לעמוד על [illegible], להשתנות, ובעיקר — לא להתגלח על זקן השחקנים.

3 נקודות

1.	ג'ק צימרמן (הפועל ת"א)	38
2.	ג'ון וויליי (קרית אתו)	31
3.	יהונתן דלול (הפועל חיפה)	29
4.	דורון ג'מצ'י (מכבי ת"א)	26
5.	חנן קרן (קרית אתו)	25
6.	קרל נברסון (אליצור נתניה)	24
7.	מיקי ברקוביץ' (מכ. ת"א)	21
8.	שמואל זיסמן (ג. עליון)	18
9.	דיוויד בינגהם (הפ' חולון)	17
10.	עדי גורדון (מכבי חיפה)	15
—	קית בנת (הפועל ר"ג)	15

המלך

1.	ג'ון וויליי (קרית אתו)	296
2.	קווין מגי (מכבי ת"א)	294
3.	בוב וולאס (קרית אתו)	271
4.	לי ג'ונסון (מכבי ת"א)	260
5.	ג'ים תומס (מכבי ר"ג)	256
6.	בובי לויד (גליל עליון)	252
7.	קית בנת (הפועל ר"ג)	239
8.	דורון שפר (מכבי חיפה)	235
9.	דייוי ברמור (חולון)	228
10.	דורון ג'מצ'י (מכבי ת"א)	225

האיש החזק

1.	קווין מגי (מכבי ת"א)	130
2.	לידוי קומבס (הפ' חיפה)	112
3.	לי ג'ונסון (מכבי ת"א)	108
4.	ארל ויליאמס (הפ' ת"א)	105
5.	ג'ים בראון (גליל עליון)	100
6.	דוויד ג'ונס (בית"ר ת"א)	94
7.	ביי קופר (הפועל חולון)	92
8.	לאבן מרסר (הפועל ת"א)	88
9.	נורמן אנקראם (מכ' ר"ג)	77
10.	ג'ימי הול (אליצור נתניה)	72

שלוש נקודות (קבוצתי)

1.	אליצור קרית אתו	70
2.	הפועל תל־אביב	52
3.	מכבי תל־אביב	48
4.	גליל עליון	44
5.	הפועל חולון	42
6.	אליצור נתניה	33
7.	הפועל חיפה	33
8.	הפועל רמת־גן	28
9.	בית"ר תל־אביב	23
10.	מכבי חיפה	19
11.	מכבי רמת־גן	16

„פוצצה" עיסקת קרמר

מאת מאיר ריפמן

„יוסי קרמר לא ישחק בהפועל ת"א גם אם מכבי חיפה תתן לנו אותו חינם!" — כך פסק אמש בי־ התלטיות רבה עמוס רודין, שהוא הממונה המנהלתית השורידה כיום בהפועל ת"א. הרקע ל„פיצוץ" ה־עיסקה הוא התביעה הכספית של מכבי חיפה: השאלה לשנה תמורת 10,000 דולר.

המאמן דוד שוייצר רצה את קרמר, שחלם לשחק בהפועל ת"א, ואף התאמן בשורותיה בימים האחרונים. אך כבר שלשום, לאחר פגישה בין נציגי שתי הקבוצות, התברר שהרצון של שוייצר והחלום של קרמר לא יתגשמו.

רודין טען כי הסיכום המקורי היה שהפועל ת"א תשלם למכבי חיפה 5,000 דולר, אך בפגישה שלשום „קפצה" פתאום התביעה לסכום כפול. „אני לא סוחר בשוק..." אמר רודין.

בית"ר נתניה — מכבי חיפה 2–4

בית"ר נתניה, מצמרת הליגה הארצית, ממשיכה להציג את יכולתה הגבוהה גם במשחקי המבחן. אתמול היא הביסה את האלופה, מכבי חיפה, 4–2. שלמה אורי וישראל פוגל הבקיעו צמד שערים כל אחד. זאהי ארמלי ומשה סלקטר כבשו למובילה הלאומית.

✱ הפועל לוד, מוליכת הליגה הארצית, צירפה לשורותיה את המגן מישל ברותים מהפועל ירושלים.

(חיים אבן)

שמשון — בית"ר ת"א 1–3

בלם שמשון ת"א, אלי כהן, סובל מפציעה חמורה בברך. הרבע השש מקרע. נראה כי הוא יאלץ לנוח בימים הקרובים.

אתמול גברה שמשון במשחק מבחן על בית"ר ת"א, 3–1. את השערים הבקיעו אפרים שמעוני, אבינועם שבדיה וחיקי פרץ. לבית"ר — יעקב גומזי.

נגורי ואלקבץ נקנסו והתנצלו

מאת יצחק פרי

ועדת המשמעת של מכבי יבנה הטילה עונשים כבדים על שחקנים שהתריסו את האימונים והמשחקים.

יהודה נגורי נקנס במיליון וחצי שקל בפועל ועוד מיליון שקל על תנאי; ראובן אלקבץ נקנס ב־750 אלף שקל. שני השחקנים גם התחייבו להתנצל לפני חבריהם ומנהלי הקבוצה וכבר אתמול בתום האימון עשו זאת.

✱ קבוצת הפועל חיפה, שהתארחה אמש ליום אימונים ארוך בקיבוץ אפיקים, ניצחה במשחק אימון את הפועל המקומית 4–3. במהלך המשחק נפגע הקשר גבי אמסלם בברכו וקיבל טיפול.

למכבי ר"ג אין אולם בגלל... ריקודי עם

קבוצות הכדורסל של מכבי והפועל ר"ג בהופעת אולם ביתי למשחקי הליגה בשבוע הבא. מכבי איננה יכולה לארח את אליצור נתניה, מפני שבמקום יערך חג ל„ריקודי עם". היא נמצאת במו"מ עם הפועל חולון על מנת לקיים את המשחק בחולון, כמנה ראשונה לפני ההתמודדות בין חולון לקרית־אתו. אפשרות אחרת: לשחק ברחובות או בירושלים.

גם הפועל ר"ג, עליה הוטל עונש [illegible], [illegible] בשורות, [illegible].

[illegible]

בת־ים דוהרת לכתר

לאחר נצחון־חוץ חשוב, אמש בליגה בכדורעף

מאת אבי פלד

מעופפי בת־ים דוהרים לזכייה הראשונה שלה באליפות הליגה בכדורעף. אמש, במחזור 4, ניצחה בת־ים במשחק חוץ קשה את קבוצה הצמרת עין־המפרץ 3–1 (15–17 — 15–12, 15–9, 15–13) תוך הפגנת רמה גבוהה.

הבינלאומים רשי הולניק ואורי חבר היו משכמם ומעלה בבת־ים; בעין־המפרץ הצטיינו לטובה ה„אלמוגים" אלדד להוביץ וגלעד זהרון.

המעפיל ממשיך להוליך בראש הטבלה בזכות הפרש־מערכות. אתמול ניצחה את רמת־אביב 3–0 (15–11, 15–11, 15–3).

יתר התוצאות: קרית־אתא — שער־העמקים 3–0 (15–3, 15–12, 15–0 (!). חניתה — שריד 3–1 (15–9, 15–9, 9–15, 15–3); כפ"ס — העוגן 3–0 (15–2, 15–6, 15–3).

הליגה בכדורעף

(אחרי מחזור 4)

1.	המעפיל	0־12	8
2.	בת־ים	2־12	8
3.	קרית־אתא	3־10	7
4.	חניתה/אילון	5־11	7
5.	כפ"ס	6־8	6
6.	רמת־אביב	7־8	6
7.	אליצור ת"א	7־6	6
8.	שריד	10־8	6
9.	עין־המפרץ	9־7	6
10.	עין־שמר	12־1	4
11.	שער־העמקים	12־1	4
12.	העוגן	12־0	4

הר־הכרמל הפתיעה את „יוסף"

מאת דוד דודסון

ההפתעה היחידה שנרשמה במחזור הרביעי בליגה הלאומית בכדוריד־שולחן, היתה נצחון של הר־הכרמל על מכבי „יוסף" 6–4. יוסף אנולאי ממכבי „יוסף" נוצח בידי לורן פורטיית.

ניסן פוסייב מזהרה, שניצח במחזור הקודם את דהוד פולק, נוצח הפעם גם בידי עדי רוזנבאום וגם בידי יאיר שפירא, בהפסד קבוצתו 3–7 לאלופה זכרון־יעקב.

יתר התוצאות: צפון: אליצור תל־אביב — פתח־תקוה 8–2; מכבי תל־אביב — נתניה 7–13; דרום: רמת־גן — בני־שמעון 10–0; לוד — אשדוד 9–1; קרית־מלאכי — רחובות 8–2; חולון — באר־שבע בוטל.

צפון

1.	מכבי תל־אביב	32–8	8
2.	זכרון	30–10	7
3.	אליצור ת"א	20–20	5
4.	חדרה	20–20	4
5.	הר הכרמל	16–24	4
6.	נתניה	18–22	2
7.	מכבי „יוסף"	17–23	2
8.	פתח־תקוה	7 –33	0

דרום

1.	רמת־גן	38–2	8
2.	לוד	34–6	8
3.	קרית־מלאכי	18–22	4
4.	באר־שבע	15–15	3
5.	חולון	14–6	2
6.	בני שמעון	10–30	1
7.	אשדוד	9 –31	1
8.	רחובות	2 –28	0

✱ מיקל פפינקס ויתר אתמול על כתרו באיגרוף במשקל קל־כבד העולמי, כי יגן בפברואר על כתרו האחר, במשקל הכבד, שהוא היוקרתי יותר.

בדלתיים נעולות מתכוננת „יובה" לשפוך זעמה על ורונה

— הערב בגומלין של גביעי אירופה בכדורגל

אלופת אירופה בכדורגל יובנטוס תנסה הערב להוציא את זעמה על כך שלא עלה בידה לקבוע ביום א' בנאפולי שיא נצחונות רצוף חדש בליגה האיטלקית — ו„הקורבן" תהיה אלופת איטליה, ורונה, בגומלין ביניהן בגביע אירופה לאלופות ובמאבק העיקרי על המקום ברבע־הגמר. המשחק הראשון ביניהן נסתיים ב־0–0, אבל הערב, מול יציעים ריקים (עקב עונש שהטילה אופ"א) ב„קומונלה" של טורינו, זו תהיה אופרה אחרת.

„יובה" זקוקה לנצחון כדי שרבע־הגמר האירופי יהיה באמת אירוע נוצץ עם אנדרלכט (אם תשמור על יתרונה הזעום מבית, במשחקה בניקוסיה עם אומוניה), ברצלונה, באיירן, אברדין, הונבד וככל הנראה גם גוטבורג הזעים לניונגרד.

המשחק המרכזי בגביע המחזיקות יהיה בגנואה בין סמפדוריה לבנפיקה (0–2), ובגביע אופ"א — במאבק על מקום בשמינית־הגמר — המרכזי יהיה באודסה בין צ'רנומורץ לריאל מדריד, מחזיקת הגביע הזה.

2 בכרטיס 1

רכוש כרטיס החל מ־6000 שקל בלבד והזמן בן זוג להצטרף אליך חינם לצפות במשחק הגומלין

ישראל ניו זילנד

הכניסה לנשים חינם!

ביום א', 10 בנובמבר, בשעה 3.30 אחה"צ, באיצטדיון רמת־גן

● משחק רשמי בגביע העולמי בשיפוט — שלישית שופטים מגרמניה.

כרטיסים ברוקוקו, דיזנגוף 93, בכל משרדי הכרטיסים, וביום המשחק גם בקופות האיצטדיון ברמת־גן — החל משעה 14.00.

هكذا من الأصل

הערכות בפאריס: